(昭和八年十二月二十五日第三種郵便物認可)　(日刊)　昭和九年五月十日　夕刊　(木曜日)　第一萬八十五號　(一)

滿洲日報
五月九日發行

履物問屋
大阪南区安三
有光商店
電話船場一一二〇

停戰協定地帶に於て支那側頻々違反行動
事態紛糾せば責任支那にあり
關東軍司令部當局談

【新京特電九日發】關東軍司令部當局は九日左の如く語つた
支那が停戰協定履行の誠意を缺くのみならず、近時協定地帶において屢次違反の行動あることは洵に苦々しきことなるが、去る五月五日杉原部隊興隆警備隊の大島曹長以下十數名が軍需品補給のために馬蘭峪に到り、次で薊縣に赴き支那側官憲と連絡したる後午後九時同地を出發し歸還の途につき現場を距る約千五百米に達したる時、突如後方より十數發の射擊を受けたるを以て直ちに引返し調査せるも事態判明せざるを以て夜行軍をなし興隆部隊に歸還せり、以上は近時協定地帶における抗日運動擡頭の一證左と見られ全く停戰協定を無視し皇軍を輕侮し、その當然の行動を阻害する行爲と認められる、故に若し支那側にして依然停戰協定を遵守するの誠意を披瀝せず事態紛糾するにおいてはその責全く支那側にあり

各國投資地域設定は支那共管の前提
銀公司問題とわが見解

【上海特電八日發】宋子文、モネー、ライヒマン氏等により近く設立をみる銀公司は日本を除外して列國の投資を歡迎するものとし我が國の神經を刺戟したが、モネー、宋子文氏等は曩の棉麥借款及び聯盟との技術合作の失敗に鑑み日本を除外して支那の建設は到底不可能なることを悟り、モネー氏はわが須磨南京總領事を通じ日本資本との提携により銀公司の活動を强化したき意圖あることを明らかにし援助を求めた事實がある、しかしてモネー氏の意圖は
一、銀公司を通じ諸外國の投資を求め一部は全國經濟委員會の建設計畫に從つて使用する
二、他の一部は各國の對支舊債整理に用ひることゝしてプールを組織してこれに當る
三、地理的區域及び建設事業の種類により各國の投資區域を決定する
といふにあるが、第三項に對しては日本は支那の何れの地域、何種の事業にも重大關心を有するもので、若しこの三項が實現すれば、支那の經濟的分割が起りやがては支那國際管理の前提となるものとしその主義には絕對反對なる旨嚴重表明するところあつた、こゝに注目すべきは銀公司により對支舊債整理を行はんとすることで、銀公司を新しき各國借款團の如きものにせんとすることを意味する點である、之は曩にイギリス側が日本に對し對支舊債整理に共同戰線を張らんことを提議して來た事實と關聯して、列國の間にデリケートな動きをみせつゝある

法權撤廢問題論議
全滿領事會議第二日

【新京特電九日發】全滿領事會議第二日は九日午前九時より開會、治外法權撤廢問題に移つたが、これに對して谷參事官は左の如き意見を述べた
治外法權撤廢問題は法律的政治的の二道より考へなければならない、政治的方面については充分の考慮が必要であらう、過去と現在との狀況に如何なる隔たりがあるか過去は例外的手段を以て總てを解決して來たが、現在は日滿密接な關係にあり日滿合作的にしなければならぬ、總ての方面に日滿合作で行はれてゐる、今日例外的手段を沒却して政治的方面に十分なる力を用ひて總ての狀態が治外法權撤廢問題に結びついて滿洲國の健全なる發展といふ大意に基き治外法權撤廢問題は早急に解決の必要がある、法規の改正なども必要である、滿洲國の治外法權撤廢において若し成功せば各國もこれを承認し治外法權撤廢が支那側に對する良い手本となつて、東洋の禍根を一掃するであらう
右に對し滿洲國側より長尾警務司長は
治外法權撤廢準備に鑑み基礎的考慮に基き警察機關の改善、警察行政等の各方面の制度を改善し人的にも改善の必要あり制度の改善についても縣長が各自縣の責任を有つなど人的改善の問題に關しては日本警官が六萬人[illegible]警官二萬人で都會における人口五百人に對し警官一名、地方においては人口千に對して一人の割合で行つてゐるものを、滿洲國側はこれに比較して三萬の警官が居ればよいはずであるに、現在では九萬餘名の警官があり、能率上から考へても是非素質の向上が必要である、素質改善の第一歩として教育訓練生活の安定をはかるなど又は警察機關の改善を行ひこれが準備完了して治外法權の撤廢を行へば完全なるものであり、又漸次滿洲國官憲を日本に留學せしめ制度及び素質の向上を圖るべきである
と述べ、よつて午前中の會議は一先づ終了午後一時より課税問題及び治外法權撤廢問題を引續き協議するはずである、なほ十日は午前中出席各領事は觀兵式を陪觀し、十一日は午前十時か十一時までの間において滿洲國皇帝陛下に謁見を賜るはずである

平沼男の政界進出實現可能か
樞相落第の事情

樞密院議長の更迭は西園寺公上京中を機會として咄嗟の間に行はれ、而も慣例を破りて平沼副議長の昇格を見ず一木男を拉し來つたことが種々の意義を含むことは既報の通りであるが、平沼男蹉跌の事情としては
一、元來元老重臣間にうけが惡く特に最近政治的進出を傳へられ樞密院議長とするには環境甚だ面白からざること
二、西園寺公は政黨政治主義の人であるから近頃擡頭した獨裁主義に對しては內心甚だ嫌忌してゐる際、平沼男はファッショを代表するものゝ如くいはれてゐるので政治的意味においても相容れざる點あること
三、從來樞密院における男の勢力は倉富前議長を凌ぎ、殊に最近伊東巳代治伯歿後は一層男の勢威を加へる形勢となつたから、至公至平の樞密院の人的均勢を圖る意味において一木男を迎へて寧ろ平沼男を抑制する心理狀態を有せしこと
等々、元老重臣方面においては悉く平沼男に不利であつた、故に最近政治的進出を夢みて男を取卷く一派は少からずこの方面の空氣を緩和し、樺山資英氏を通じて先づ牧野伯に渡りをつけその諒解を得たとか傳へられ又元老方面へも種々手を廻してゐるやうであるけれども思ふやうに行かぬ消息がある。

◇

加ふるに上記の如き元老重臣方面の關係は男の政治的進出傳はりて一層惡化した風があつて曾ては男の閲歷性格等より宮中の重臣たるべく期待されたこともあるけれども、ファッショ擡頭と共に政治的色彩を加へて來たために、宮中入り說などは何時の間にやら解消されたのみならず、右の如く元老方面の不評に拍車をかけたやうである、而して男はかくの如き事情の下に一木男を上位に迎へて果して副議長の椅子に晏如たり得るや否やは大に疑問とされる所で、當然その進退を考慮するであらうといはれてゐるがその今後に對する觀測は左の如く離れ二樣に分れてゐる
一、一木男が曾て樞密院副議長たりし經歷あるにせよ、順次昇格の慣例を破りて男が陪從した事は同時に男の政治的生命をも窺知するに足るので、元老重臣の現狀においては最早男の飛躍する何れの方面も閉塞されたと見るもの
二、之に反し主として男の一派は男が議長昇格を欲せざる意向を以て寧ろ一木男に讓つたものである、卽ちその半面には政治的進出の意思を語るものと見てゐるが單純に議長昇格に落第したとしても政界乘出しは全然別であるから却つて反動的にその勢ひを促進することにならうと見るもの
右の第一は普通一般の觀測で最早男に躍進の生命無しとし政治的重職を擲つことは不合であるから進むも退くも至難とされた如く、その不利なる形勢を極端に解釋するものである、中にも民政黨は男の出現を警戒し、萬一平沼內閣成立の場合は同黨に叛旗を飜へした國民同盟が荷合するために非常なる不利の立場に陷り議會解散さるならば悉く國民同盟に地盤を奪はれ民政黨は壞滅する恐れありとして、政友會との協調に動きかける如き黨勢維持の用心を加へたけれども、男がかくの如く陷沒した以上最早恐るゝ所はないとして大に喜んでゐるといふ。

◇

然るに右第二の觀測は之人流の穿つた詮索も加はり一木男を議長にするにしても副議長たる平沼男に全然相談なくして出來たことではあるまいから、端的には政界乘出しのために自ら讓つたものであるといふのである、又假りに男が議長になつたとして政界進出のために半年や一年で樞府議長の重職を擲つことは不都合であるから現內閣の命數に盡きんとする際、自ら議長の任に當らぬのが當然であるともつともらしく理由づけてゐる

◇

斯くしてこれ等兩方面の考察は何れも一理あり、その判斷は今後の事實に徵する外はないが、しかし平沼男が今回の議長落第を契機として反撥的に政界へ進出するものとは容易に受取れぬ、一木男の議長推薦の內相談があつたならば別であるけれども然らざる限り元老重臣方面の不評は何れの方面においても男に不利と見ねばならぬ、特に最近故山本伯と上原元帥との巨頭が逝いたことは薩派としては無論大打擊であるが、薩派たるべき齋藤首相が近來漸く轉向の形跡ありとさへ傳へられ、又薩派の牙城たる海軍でもその異動淘汰に當りて薩派出身者の凋落を語るに際、政治的には五十名に近き貴族院議員の同系統者を有して陰謀組の如く言はるゝ同派を制壓せんとする形勢を指摘することが出來る而して薩派に屬する現在の巨頭としては早くより故山本伯の傘下にあつて地震內閣で法相に任じ、又故伯の推薦によつて樞府副議長になつた平沼男の外はないので、薩派の參謀長たる樺山資英氏は當然男を贔屓する立場に在るが、傳統的の政治的策謀を巡らすに、ファッショを加へてゐるために、薩派の長老牧野伯が內府として現任してゐても容易に展開せず、牧野伯は却て齋藤首相と共に西園寺公の意向を體して政黨政治への復歸のために斯かる一派の運動を抑止する側に立つてゐるものゝ如くである(挿畫は平沼男、東京支社一記者)

奉天地方委員
けさ滿鐵訪問

奉天地方委員一行八名は九日午前十時滿鐵本社を訪問中西地方部長に會見して滿鐵の地方施設及び本社の各施設の現狀について說明を受け正午辭去した

滿洲國の勳章

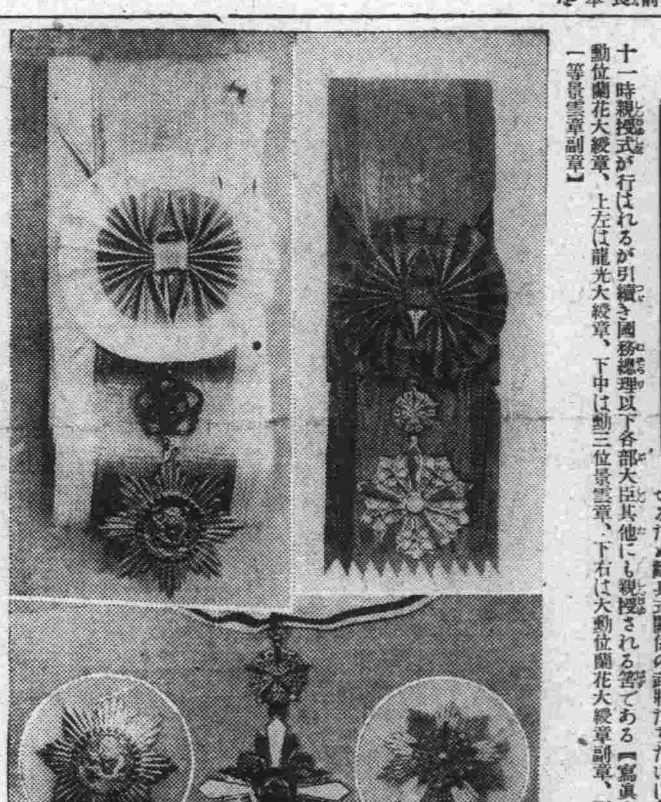

滿洲國の勳章はこの寫眞の如く立派なものが出來上つた、とりあへず十日の觀兵式に間に合はせるため觀兵式關係の武將たちだけに九日午前十一時親授式が行はれるが引續き國務總理以下各部大臣其他にも親授される筈である【寫眞上右は大勳位蘭花大綬章、上左は龍光大綬章、下中は勳三位景雲章、下右は大勳位蘭花大綬章副章、下左は勳一等景雲章副章】

對歐宣傳を目的にパリに事務所新設
滿鐵重役會議で決定

昨年來の懸案たる滿鐵の歐洲進出が遂に八日重役會議を通過した、滿鐵は從來パリに駐在員を置き歐洲方面に開かれる鐵道連絡會議に出席せしめ又歐米の交通界の技術的情報の蒐集等に當らしめてゐた從つてパリ駐在員は鐵道部附となつて居り、事變前より阪本直道氏が駐在してゐたが、事變突發以來本機關は滿洲事情の歐洲宣傳について外交機關にも劣らざる活躍をなし、內外よりその存在を認められるに至り、殊に阪本駐在員を介してフランス資本家より對滿投資の申込みがあるなど極めて重要なる地位を占むるに至つたので、滿鐵では昨年秋阪本氏を大連に招致し打合せを行ふところがあつたその間ドリヴィエ氏と滿鐵との折衝も大いに進展し政治的にも經濟的にも滿洲と歐洲との關係が一層密接となつたので、滿鐵內部にもしろこの際パリ駐在員制度を改め巴里事務所を設くべしとの說が有力となり約半年間種々なる經緯を經て遂に今度滿鐵社議の決定を見たわけである、新パリ事務所の機構は現存の紐育事務所とほゞ同樣で阪本氏を所長に昇格、その下に社員二名と外人囑託とを置き、主として滿洲事情の對歐宣傳に當らしむべく、紐育事務所と相俟つて滿鐵の歐洲および米國に對する宣傳機關の整備を見た、なほ右パリ事務所で佛文の雜誌を發行すべしとの議論も起つて居り、これが實現すれば事務所の機構や人員等は一層大きくなるべく、これに關する決定を見た後、阪本氏は新所員と共にパリに歸任、事務所開設に當る筈

滿鐵八年度決算
純益四千三百萬圓

滿鐵昭和八年度決算は八日重役會議において最終的の決定を見た、よつて市川經理部長は十日より二日間關東廳に說明に赴き十五、六日ごろ上京するが一方竹中理事は新京に赴いて軍司令官に說明をなした後本月下旬に上京政府筋の認可を得る筈で、六月上旬までには林田正副總裁も上京し、同二十日東京において定時株主總會を開催することになつて居る、なほ八年度決算における純益金は豫報の如く約四千三百萬圓で、八分配當を行ふが、本決算において最も興味を集めてゐる社員退職準備特別積立金を二年ぶりに復活計上するか否かは利益金處分案の一部として關東廳と打合せを行つた後最後の決定を見ることゝなる模樣である

湖南政府留日學生人選

【長沙九日發國通】湖南省政府は滿洲事變以來中絕してゐた日本留學生派遣を復活することに決定、四名の公費日本留學生を米、獨留學生各一名と共に募集し近く最後的人選を決定の筈

沼田中佐の赴任期
後任は堀中佐

【新京特電九日發】關東軍特務部兼任關東軍司令部第三課參謀沼田多稼藏中佐は今回イタリー大使館附武官として榮轉し、その後任には陸軍省整備局動員課堀中佐に內定を見た模樣であるが、沼田中佐は後任堀中佐の着任を待つて事務引繼を終り十五日から二十日までの間に離京、一旦內地に歸還、新任地へ向ふ豫定である
同中佐は第二十四期の陸士卒業陸大卒業の際は恩賜の軍刀を拜受した秀才で、曾て大尉時代關東軍參謀として旅順に在勤したこともあり、陸軍省參謀本部等常に中央重要機構に關與しイタリー留學後本省整備局に入り資源關係の權威者として陸軍省に重きをなし、昭和七年十一月關東軍參謀として來任第三課にあつたが昨年六月橫山大佐の後を承け特務部兼任となり今日に至つたもので滿洲資源開發經濟機構確立には偉大なる功績を殘したもので同氏の轉任は各方面から非常に惜しまれてゐる

蘇聯防衞强化指令

【モスクワ八日發國通】共產黨中央委員會は本日青年黨員五百萬に對し、爾今青年黨員は軍體技術の各部門の訓練を受け赤軍の第二次防衞線たるべしとの指令を發したが、蘇聯防衞方針の强化策として注目さる

八田副總裁
けふ午後新京へ

八田滿鐵副總裁は觀兵式拜觀のため九日午後四時二十分發列車で新京に赴くが、十一日歸連の筈、なほ大淵理事も九日午前九時發はとで奉天、新京の兩地に出張した

關東廳兩課長

新任の關東廳警務課長青木重臣氏は十一日入港の扶桑丸で、また衞生課長小坂隆雄氏は十四日入港のうらる丸でそれぞれ着任に決定

大朝通信部主任

大阪朝日新聞大連通信部主任平松億之助氏は今回本社に轉勤となりその後任として新京通信局の野村宣氏が來任したので兩氏は打揃ひ九日市內各方面を歷訪挨拶した

扶桑丸船客

【門司特電九日發】十一日大連入港豫定扶桑丸の主なる船客諸氏
關東廳事務官青木重臣、石井純三、中央試驗所長栗原鑑司、王子製紙社員戶田盛次、同岡田有民、滿洲國財政部勤務石渡愼五郎、會社員稻村正亮、砲兵大尉入村松一、步兵大尉山岡毅夫、米村義之、伊藤武夫、貿易商井上壽三、島村孝三郎

人事

▲大和田彌一氏(關東廳警務局保安課長)九日就任挨拶のため市內歷訪
▲末松茂治氏(陸軍士官學校々長)九日出帆のうすりい丸で離滿
▲陸軍士官學校生徒一行三百二十名 同上
▲酒井榮藏氏(大滿洲正義團員)同上內地へ
▲葛和善雄氏(滿洲モータース前專務)同上
▲ペンショーテン氏(大連駐在米國副領事)同上
▲今泉商店醫華會一行十八名同上
▲大淵三樹氏(滿鐵理事)九日午前九時發はとにて北行
▲原華人氏(旅順要港部軍醫長一等軍醫正)同上
▲十河信二氏(滿鐵理事)同日午前七時四十分着列車にて歸連
▲山中德二氏(關東廳商工課長)同上
▲西田桑世氏(善隣協會長)同上來連

米國海軍明春太平洋で演習

【ワシントン八日發國通】大西洋における聯合演習後十二月一日を期し再び太平洋岸に廻航、かくて主力は翌年四月一日迄サンディエゴ、サンペドロ、近海に滯留した後、更に演習開始に決定した、なほ演習場所は未定

哈市々長歸任

【ハルビン八日發國通】日本各地視察中の呂榮寰氏は八日午後二時十分着列車で市公署特別公署關係者多數の出迎へを受け元氣で歸哈した

蛇角

◇ 支那分割機關『銀公司』の正體、見れば見るほど奇ッ怪。
◇ 幾ら銀行者の支那要人でも、この手に乘るとは甘い〳〵。
◇ 聽くべきは、馴々しい他人の忠言より、仲の惡い兄弟の忠言。
◇ 又復停戰地帶で不遜行動、甘い顏を續けるにも限度あり。
◇ 國府が滿洲國切手の郵取りを命令、これは兒戲の見本。
◇ 亂視男鬱明は先手を打つたつもりか、此方は靜觀。
◇ 滿洲モータース故障、文字通り內燃が過ぎたため。
◇ 喧嘩ひの人々散るや花吹雪。

生活の虹 (122)

菊池寛作　志村立美畫

獨りの青空 (六)

堤さんはバットに火をつけながら、びつくりして、綾子の顏をみつめて、ゆつくりと、
「働き度いんですつて、……?」
と、訊きかへした。
「えゝ」
「ぢや、貴女が、華族の令孃になつたと云ふのはウソですか……」
と、堤さんの云ひかける言葉を、綾子は耳のけがれでゞもあるやうに、首を振つて打消して、
「私は令孃などと云ふものになつて居られないのですわ。今日、家を飛び出してしまつたのですの」
「そりや、いけないよ。元木さん」
と、堤さんは、昔使つてゐた少女に對するやうな口調で、眞面目になつた。
「だつて、ほんたうに、我慢が出來ないんですもの。それは兄は好い人ですけれど……」
「さう。さう。工藤さんて、四階に事務所を持つてる工藤さんだつてね。あの人は好い人だ。僕も、一見して、心のあたゝかさうな、好い人だと思つてゐたから、貴女が、あの人と兄妹だと聞いて、心からよろこんでゐたのさ」
「ところが、もう一人妹さんがあるんですの。興子さんつて、その人も、此處へ時々遊びに來て、私のエレヴエーターに乘つたんですのよ。貧乏人や、職業婦人は、大嫌ひなんですつて、最初から、エレヴエーター・ガールをしてゐた私を厭がつてゐるんですもの」
「怪しからん奴だな。然し、お兄さんは、可愛がつて呉れるんでせう」
「えゝ、それは、もう」
「ならば、妹のことなんか、意に關せずにして置きや、いゝぢやありませんか」
「もう、歸る氣は少しもムいませんの」
と、綾子は、さみしく笑つて、
「私が、貧乏だつた、エレヴエーター・ガールをしてゐたと云ふ事丈で、私を輕蔑するんですもの。死んだ母の惡口まで云ふんですもの、厭ですわ」
堤さんは、紫の煙草の煙を、鼻や唇から、一齊に、ふき出しながら、
「ふうむ」
と、深く頷いた。
「目黑の家に居りましたら、兄に探し出されますし、何處か、新しい處で、また働き度いのですの。御存じの處は御座いませんかしら、……」
美しくて、男らしくて、働くことゝ、勉強することが、大好きな綾子。堤さんは心の內で、綾子が子爵令孃たる位置を蹴つて、働くと云ふことに、或る驚きと、新しい興味を、持ち初めた。
「心當りが、たつた一つあるけれど、それは遠くて、とても駄目だな」
「遠ければ、遠いほど、結構ですわ」
綾子は、顏を輝かした。
「遠いつても、滿洲國の新京だもの。遠すぎますよ」
「滿洲國……?」
綾子も、さすがに思ひがけなかつた。
「遠くて、駄目でせう」
「いゝえ。結構ですわ。確實な職場でしたら、かへつて結構です。私、新しい天地で、まじめな女性として、働いて見たいと思ひますわ」
綾子の眼も輝いた。

支那語は尚文堂版
陸軍大學教授 宮島吉敏
矢野藤助 共著
ポケット支那語辭典
絕讚!! 又絕讚!!
發賣以來暴風的歡迎と、白熱的賞讚を博しつゝある本辭典は短日にして既に四十版を突破した!!
今回更に內容の大改訂と補遺を附し一層の便宜と完璧を期し其の完結を見た。此處に於て本社は一般研究家の利便を計る爲め左の特價を以て提供する事にした。
八大特色
語彙が八萬語以上ある
各語に發音が付いてゐる
譯語が正確である
檢索が極めて容易だ
輯錄の範圍が廣い
印刷が鮮明で製本が堅牢
携帶に至便だ
價格が安い
專門諸學校 中商各學校 指定辭典
羊總革裝八八〇頁・定價二八〇錢(送料六錢)
特價提供 特價 二圓半

改訂增補 新版愈々發賣
支那語關係出版目錄贈呈
東京神田神保町
振替東京一九三四四
尚文堂 發行

一體・大連驛を何處にするのか
根本方針決定を鐵道部から重役會議に要求
行惱む改築問題

滿鐵々道部惱みの種である大連驛改築案は依然海の物とも山の物とも解らない狀態で具體的な設計もまだ出來上らない有樣であるが、鐵道部としては既に豫算四十五萬圓の承認を受けてをり**何等か至急これに結末をつける必要があるので、いよ〳〵十一日の定例重役會議に本案を提出する**ことゝなつた

卽ち鐵道部としては既定豫算四十五萬圓を以てしては到底重役會議が望むが如き理想的な改築が困難となつたため今回の行惱みとなつたのであるが、この行惱みの解決は將來の大連驛を如何にするかの根本方針が決定を見ない限り到底困難であるため、鐵道部も今回の重役會議には所謂鐵道部案なるものは提出せず、數種の案を上程して先づ根本方針についての決裁を求めることになつてゐる

而して鐵道部が求めんとする根本方針なるものは

一、將來の大連驛は現在の位置を以て是とするや、非とする場合如何なる場所を適當とするや

にある、從つてこの根本方針決定によつて幾多の改築案が生れて來るのであるが、**現在の驛の位置を是とする場合は豫算は充分とするも市民の不便は一向緩和されず、また將來適當な位置を目標に改築する場合は豫算不足の結果と**なるので重役會議は相當の紛糾を來すものと見られてゐる

支那選手を迎へ大會氣分愈よ濃厚
各國選手の猛練習

【マニラ八日發國通】大會四日前のマニラは支那選手を迎へてこゝに四ケ國選手を合せ大會氣分は愈々濃厚となつた、比島體協は午前十一時から野球場内本部に各國委員を招き競技委員會を開催し各競技の組合せその他を決定した、支那選手もこの日來島最初の練習を行つたが各競技共相當の強さで比島チームの好敵手なるを思はせる

野球の中村峰投手が傷いた事は日本チームにとつて最大の痛手、同選手は依然元氣だが戰鬪能力は全然ない

なほ午後七時日本體協は比島體協のクエーソン會長、ファルカス副會長、イラナン主事以下各部員をマニラホテルに招き大に兩國の親交を圖つた

中村投手負傷

【マニラ八日發國通】野球チームの投手中村峰男選手は練習中アキレス筋を切つた、全治一ケ月を要する見込みで出場不可能となつた

水泳各競技のメンバー發表

【マニラ七日發國通】水泳總監督鶴田榮吉氏は本日午前左の如く水泳競技の申込みをなす旨正式發表した

▲五十米自由型 武村、遊佐、高橋、豐田、坂上、梅田
▲百米自由型 同右
▲四百米自由型 牧野、片岡、新間、杉本、石原田、横山
▲千五百米自由型 北村、牧野、石原田、本田、横山、杉本
▲百米背泳 清川、入江、河津、明
▲二百米平泳 小池、大崎、葉室、山田
▲八百米リレー 未定

滿人に徹底せぬ交通道德
交通安全デー總決算

去る五、六兩日に亘り大連全市を擧げて施行された交通安全デーは折柄櫻花滿開時に當つて本年初めて見る人出であつたので整理の訓練上からも、交通道德普及の點からも非常な好成績を示した、大連、沙河口、小崗子、水上の四警察署員の手で注意、戒告、報告を受けた交通反則事件は左の如くであつた

自動車の違反	一、九七六
客馬車の違反	一、二四〇
人力車の違反	四六九
自轉車の違反	一、七六一
荷馬車の違反	七一七
步行者の違反	六、二七九
道路上の違反	一〇二
道路上の放置物件	一、〇〇八
其他	三六四

この內譯を見るに最も滿人の交通量の多い小崗子署管內の違反事件が五千二百四件の筆頭を示し次が沙河口署の三千九百五十八件、大連署の三千三百七十三件で水上署は僅か千九百十件であり、如何に滿人側に交通道德が徹底してゐないかを物語る興味ある統計である

大連神社の春祭り
けふは宵祭

今晩の宵祭に始まつて三日間大連神社の春季大祭が行はれる、宵祭は午後六時から大連神社で修祓、祝詞など型の如く執行され、明くれば本祭で、午前七時半嚴かに祭典を擧行されたのち恒例の巡行路を辿つて午後五時ごろ電氣遊園內の御旅所に着御あり、六時から御旅所祭執行、全市のお祭氣分が沸き立つであらう、十一日は祝祭で午前九時御旅所祭を行はれたるのち神輿御還發あり午後六時ごろ大連神社に着御ののち祝祭ありて茲に大祭を終るのであるが、その間神社境內では奉納能樂、奉納弓道などあり、殊に御旅所では午後六時から神樂奉仕、藝妓手踊、滿洲芝居、曾我廼家喜劇など催され夜更くるまで大賑ひを呈するであらう(寫眞は市內の奉祝氣分)

陸士一行離連

約三週間に亘り北滿各地見學旅行をなしその間滿洲國皇帝陛下に拜謁の光榮に浴した陸軍士官學校昭和九年度滿洲視察團一行三百二十名は校長末松茂治中將以下の敎官に引率され九日出帆うすりい丸で賑やかに歸京したが船中末松中將は語る

私は十五年前來滿したことがありますが、生徒達は殆んど始めて渡滿しましたが一人の病人もなく最後迄元氣で見學を續けたのは愉快でした、各自色々と學ぶところがあつたと思ひます、軍事的な問題は別として極く一般的な所感として述べたいことは最初チチハルに行きそれから遼陽に出たのですが、北滿の廣漠無限の曠野の淋しさに馴れた目には南滿の風物が內地に歸つて來たやうな懷しさを與へてくれたことで今後は日本人をどん〳〵北滿方面にやりその後南滿へ出したら現在以上滿洲に親しむのではないかと思ひました

酒井榮藏氏
船でけさ離連

六萬人の滿人團員を有し家裡會等と並んで滿洲の宣撫工作に隱然たる貢獻をなしてゐる大滿洲國正義團々長酒井榮藏氏は病氣靜養のため九日出帆のうすりい丸で內地に赴いたが出發前語る

別に仕事があつて內地に行く譯ではない一寸足をくぢいてゐるのでその靜養のためだ、現在正義團員は滿人六萬人ゐるが今のところ統制上これ以上擴大しない方針だ、日本人の指導員も田舍に派遣してゐるが言葉の不通のためとか或は不良分子等のため大都會は別として日滿親善の工作は局地に當つて見るとなか〳〵難しいものだ、滿人は算盤を彈く國民であるから正義團も利害から說くと言ふ方針をとつてゐる、正義團の目的とするところは國民の結束であるがその主義の相通ずるところから家裡會とは有機的關聯を有してゐる、來る十五日に團員の代表約百名を內地に送り日本を見學させやうと思つてゐる、自分は六月末か七月初めに歸滿の豫定である

葛和氏離連
內地へ打合せに

國產品獎勵の建前より新にヤマト商會を創設し大連自動車界に話題を投げ込んだ同商會葛和善雄氏は九日出帆うすりい丸で內地當事者と種々打合せの爲離連したが出發に際し語る

東京、大阪にある多くの製作所と話をしてくるので從來問屋の手を通じてゐたものを直接安くしかも國策の上から國產部分品をとのかねての理想の實現なんです、私が滿洲モータースをやめたについて色々面白くない噂を云ふ向もありますが決して不正な事もないしビクともしません、モータースを私についてやめた人達は私のところで働いて貰ふ事にしました、何しろこれから全滿自動車業者の支持を得なければならないのです、大タクの方も國產のものに就いては了解してゐてくれます

沖行小蒸汽を繞るいざこざ
滿鐵埠頭側と商船間に

定期船出迎への小蒸汽は沖行小蒸汽統制並びに入港時間の短縮と云ふ見地から關係各方面協議の上で滿鐵の水先案內人の沖に行く小蒸汽が夫々公務を帶び沖に向ふ一同の利便に供する事となつたのであるが、滿鐵埠頭側も最初O・S・K側の申込みもあり多大の犧牲を拂ひ今日迄沖行一同へ利便を與へてゐたものであるが、七日入港したうすりい丸に小蒸汽をつける際激浪のため同船タラップを破損したが商船會社支店では僅か百五十圓許りのタラップ破損料を請求した爲めに埠頭側當局ではO・S・K側の利便のために犧牲になつてゐるのにあゝした不可抗力で起きた事故に對して損害を請求されるとは思はなかつたとかなり不滿の色を漏らしてゐる一方少くも大阪商船は大連航路にあくまで力こぶを入れる以上一隻位沖行小蒸汽を建造しても無駄ではないといはれてゐる、尙ほ埠頭としては將來のこともあり今度の事故に對する解決方針については愼重な態度を持してゐる

防空講習會(第二日)

關東州防空演習に備ふるため旅順要塞司令部で主催された防空講習會第二日は九日午前九時より大連署講堂にて開催、前日同樣約三百名の聽講者參集し外賀大尉の「防空監視及び通信に就て」伴野少佐の「警報及び燈火管制に就て」と題する講演あり、午後は懇談をなし演習に關する認識を深めた

全滿五ケ所で徵兵檢查
十日から開始

滿洲における本年度壯丁四千九百四名の徵兵檢查は左の如く五月十日より五ケ所において小林大佐以下檢查員指揮のもとに逐次執行されるが大連における徵兵事務官長は今年度より民政署長が擔當することになつた

▲大連日本橋小學校(十日より二十五日迄、但し十八日は休務)
▲安東大和小學校(二十八日)
▲奉天春日小學校(卅一日より六月十三日迄、但し七日は休務)
▲新京商業學校(六月十六日より七月二十二日迄、但し七月一日は休務)
▲ハルピン日本居留民會公會堂(七月二十五日より二十八日迄)

因に檢查開始は午前八時なるも七時二十分迄に出頭を要すると

軍用鳩に關する講演と映畫の夕
權威者柿本大尉出演

滿洲の如き廣大な地域で通信機關施設の不便な處では軍用鳩の活動は最も役立つものとして滿洲事變後特に認められ關東軍司令部及び滿洲國軍政部に於いても夫々專門權威者を置いて軍用鳩の育成に努めてゐるが今回關東軍軍用鳩育成所長柿本大尉の來連を迎へて來る十三日午後一時より市內常盤小學校に於いて滿洲愛鳩會主催本社後援の下に講演と映畫の夕を催すことになつた

柿本大尉は中野軍用鳩育成所にゐた人で我國軍用鳩研究の權威者であるが關東軍が滿洲事變後軍用鳩の育成に注目し滿洲に於ける氣候風土に適した軍用鳩育成の方針を樹て公主嶺に軍用鳩育成所を創設したため其の所長として招聘されたものであるが當日は柿本大尉の滿洲軍用鳩育成に就いての權威ありまた興味ある講演並に關東軍所藏の軍用鳩に關する映畫四卷が公開される

家傳 根療灸
●病…根切れ…健康…灸
淋病・胃腸病・神經痛
婦人病・呼吸器一般
特許「灸點探索器」完備
榮町二鐵井ビル電話八五三一
皇醫流宗家 原田灸鍼 根療院
電車(惠比須町停留所北側)

淫蕩な父親の犧牲となつた青年
知らぬ實母への愛慕から惡の世界へ轉落

妾狂ひに憂身をやつし女から女へ轉々として家を顧みないこの父にしてこの子あり、人の世の眞實の憐を求めて生みの親知らぬ不幸な子が不良仲間に身をくづし、たどりついた小崗子警察署の留置場で淚ながら語る一場の物語りは悲慘な運命の戲れの犧牲となつた氷よりも冷たい家庭の生んだ一悲話であり世の親達への大きな警告である

原籍東京市芝區三島町二、當時惠比須町智光院無料宿泊所宿泊水島定男(二七)は九日午後十一時頃無錢飮食、宿料踏倒しの廉で小崗子署に留置され

嚴重な

取調べをうけてゐるが水島は大連某中學を卒業し元滿鐵にあつて相當な地位を占めてゐた男を父に持つ所謂良家の子弟であり、昨年春父の家を飛び出した後は市內の或る葬儀屋の店員となり遂に不良仲間に入り前記の罪をおかすに至つた

彼水島定男は滿鐵社員の一人息子として何不自由のない生活ではあつたが父親の女狂ひの犧牲となつて三歲にして生母に別れ藝妓をしてゐたといふ第二、第三の母に替る〴〵邪慳に育てられ、中學だけはどうやら無事に卒業はしたものゝ、物思ひにふける二十歲前の定男には生みの母親が戀しかつた唯一の寫眞をたよりに生母の

面影を

偲ばすやうな容貌の持主、若い娘との戀が育まれ將來を誓ふ喜びに一時は世の常の若人らしい感激にひたつてゐたが、彼が不良であることを理由に邪魔する者などが飛び出し、女は國元へ歸る等、自暴自棄の生活を送つてゐたその間父は相變らずの女狂ひ、第二、第三、第四と藝妓から藝妓へうつり、一人息子の彼定男も窮せんとする彼を冷やかにながめては家風紊亂極に達した邪道の生活をおくり第二番目の母親にたよらうとする彼の行手を邪魔する等、家庭は全く氷にとざされた

冷い倉

にも等しかつた、昨年父の留守をねらひ二百圓を持つて飛び出した後は、同級生や友達の同情にすがつてはゐたが、歪められた彼の心は憎むべき數人の友達の眞心にも報いず無賴不良の仲間入りと、墮落の過程を踏んでいつたものである、尙彼の父は魂なき骸となれる彼をよそに今は四番目の婦人と北滿の空に活動してゐるといふ

平岡元樺太長官
詐欺の嫌疑で留置

【東京九日發國通】警視廳では數日來元樺太長官從四位勳三等平岡定太郞(七二)外三名を留置して取調べてゐるが一味は五十錢で骨董屋から買つた絹地に「國家」と書いた書を明治大帝の御宸筆と僞り詐欺を働いた嫌疑によるものである

電々會社宿舍燒く
今曉羽衣町の火事

九日拂曉三時半ごろ市內羽衣町電々會社宿舍の天井裏から出火し、見る〳〵間に燃え擴がり、火勢は階下に延びんとしたが消防隊の出動で天井を燒なめにして四時十分鎭火した、同家屋は元羽衣女學校の跡で一度火災に見舞はれたことがある、原因に就いては大連署小川部長以下實地檢證取調中であるが目下のところ漏電か、煙突の不始末か判明しない、損害約二千圓

埠頭の入場料
とらぬことに決定

滿鐵々道部では本年一月から大連新京を除く主要驛で入場券の發行を開始し、當時旅客係では港灣課に對し埠頭待合所にも入場券の發賣を開始してはとの意見を出してゐたが港灣課としては待合室に一般人が入場するのに料金徵收または入場券發行をする如きは不合理なことで、また驛のプラットホームとも見るべきベランダに入場券制度を施行することは更に出迎人の混雜を增すのみであるとの見地から今後旅客係で滿鐵全線各驛に入場券發賣制度を施行する時が來ても埠頭の入場だけは今日通り自由とすることに決定した

滿鐵各驛の入場券發賣制度が滿洲の氣候、人情、風俗に適しないため全般的な不評を受けてゐる際埠頭にまでこれが施行されてはと不安であつた市民もやつとこれで一安心である

時計はドルミー

奉天公會堂今曉半燒
原因は漏電か

【奉天特電九日發】九日午前零時四十五分頃奉天加茂町奉天公會堂左側便所裏より發火し火は天井を這つて二階米穀組合事務所へも移り公會堂を全燒せんとしたが急報に接し奉天消防隊より直に出動消火につとめ特に奉天署では非常召集を行ひ立川署長自ら出動鎭火につとめた結果同三時公會堂を半燒して鎭火することを得た

原因は九日より三日間同所に於いて大阪優良商品見本市開催のため八日夜遲くまで電燈をつけたゝめと外部より引込める電線が發火箇所にあつたところから見て漏電ではないかと見られてゐる、損害は建物一萬圓、米穀組合六千圓、商品見本市二千圓計一萬八千圓と見られてゐるが建物は奉天保險公司の取扱で、三井火災に六萬圓、大連火災に三萬圓、豐國火災に三萬圓、計十二萬圓入つてをり米穀組合は三井に三千圓入つてゐる、米穀組合では同夜は登能一君が宿直してゐたが同君が氣がついた時は既に黑煙に包まれてゐたが危險を冒して脫出し急を報じたものである

幸生丸離礁

青森縣ヘンナ岬沖鷲六島岩に坐礁中だつた鮭工船幸生丸(五四四八噸)は八日午後七時無事離礁函館に引き返したが九日正午頃同地着の豫定であると

井上五段招待碁會

過日來連せる棋伯五段井上孝平氏は目下ナニワホテルに滯在中であるが十日は滿鐵重役其他有志の招待碁會に臨み引續き大連棋院等の斡旋で指導碁をなし二十日前後に新京に向ふ豫定である、同五段は往年鈴木、瀨越兩七段と雁行し來れる斯界の先輩であつて其の門下には現日本棋院の中堅篠原五段、小杉四段等があるが今回の來滿は同氏の義兄にして元滿鐵土木課長たりし故加藤與之吉氏の遺稿、逸話を蒐集するため加藤氏の舊知の人々に接することが目的であると

江崎畫伯來連

前滿鐵社員で佛國サロンに當選した凄腕畫家江崎義郎畫伯は大連、奉天、新京等に於いて個展を開くために八日來連、江崎滿鐵大連鐵道事務所長宅に滯留中

●幾久屋の運動會● 市內浪速町幾久屋では十日午前九時半より星ケ浦水族館前において春季大運動會を開催すると

天氣予報

五月十日
南の風晴一時曇
滿潮(午前七時四十五分 午後八時〇五分)
干潮(午前一時十分 午後一時四十五分)

各地溫度(九日午前十一時)

大連	十八	奉天	十七
旅順	十八	新京	十七
營口	十八	新義州	十八

今日の小洋相場(十一時半) 金百圓につき百廿六圓卅五錢

來た 來た 麥帽の世界が來た!
浪華洋行特製
特價 麥帽子 金八十錢
大連實業・滿倶野球指定座席券付 大賣出し
(34年最新形 眞正華ピン皮 キルク裏 ゴム紐付) サイズ……6½ 7½ 其他各種
明十日 大連神社大祭に付謹而休業仕候
本月十五日 定休日に付午勝手休業仕候
浪速町の 浪華洋行 電話(代表)5179

五月十日大連神社大祭ニ付謹デ休業仕候
三越 大連

日覆
カーテン・ブラインド
窓幌店舖日覆の製作は特別勉强いたします
カンノ洋家具店
連鎖街銀座通・電二二二三三番

夏帽
一文字(むぎばう) 編みリボン型等今年の代表的輕快瀟洒たる品取揃ひ 一、七〇 一、〇〇 一、二〇 一、五〇
パナマ 夏帽の王座を占むるパナマの逸品揃ひ 奉仕品二・五〇より六種 高級品六・五〇より各種
大連 柳屋
電四三七五五・二二二二一・二二二二二番

蒲團 新調、仕立替は格安出來合
三河屋
大連伊勢町(西廣場近) 電七八九九

滿壽屋特撰
初夏のモスリン着尺
青葉の頃 スガ〳〵しいはモスリンの御召心地 爽やかな初夏向新柄が豐富に新着致しました 御德用の新柄特價品も多數に揃へて御座います
磐城町 滿壽屋

九ミリ半小型活動寫眞機
パテーベビー

一家團欒!
打ちつれて行く春のピクニック 樂しい一日をパテーベビーで撮影しておきませう 精巧な器械が此の廉價維持費も極めて僅少
パテーベビーに興ずる日活スター 市川春代孃
パテーベビーは近代人の常識
F三・五レンズ付
普及型撮影機(自動回轉式)
モートカメラ『B型』95圓
モートカメラB型は近代人の必携品として好評嘖々
各地寫眞器店にあり
輸入元 滿洲 伴野商店 大連市連鎖街京極

丹下左膳 (99)

新講談

林不忘 作
小田富彌 畫

いのち綱（十六）

穴の中から水が湧き出たと聞いて、膽をつぶしたのは、五十嵐鐵十郎の一派です。もういけない……！これ以上こゝに愚圖々々してゐたら、自分たちの身が危い。

「駄目だッ！引き上げやう」

ナニ、引上げるんぢやアない。逃げるんだ。「もうかうなつたら先へ行つた峰丹波殿の一行に追ひついて、助勢を借りるよりほか途はない」

囁き交した不知火のやつらは、サッサと刀を引くが早いか、一目散に闇の奧へ消え去つた。源三郎さ左膳が、生きてゐるか死んでゐるか、それを見極める暇もなく。

泰軒先生は、丸太を投げ捨てゝ穴の縁へ飛んで來ながら、

「ナニ、水が湧いたと」

「ハイ、この通りです」

成る程、夜目にはハッキリと見えないが、泥を解かした眞っ赤な濁水が、まるで坊主頭が重なるやうに、ムク／＼湧き上がつて來て穴は、もう一杯の水。

アレヨ／＼と言ふ間にあふれ溢れて、まはりに立つ人々の足を浸さんばかりの勢ひ……。

「不思議なこともあるものだ。これではチヨビ安の父親も、最早命はあるめえ」

「居候の小父ちやん、何とかしてお父上を助けてよ。あたい、この水の中に潛らうか」

「馬鹿言へ、下から噴き上げる水へ潛つて行くのは、よほど泳ぎの達者な者でも、難しいとされてゐる」

言ひながら、泰軒先生が見廻すと、

「帶の指揮者の石金です。帶を解いてゐるんだ。

帶といつても三尺……そのよれよれの三尺を解いた石金、大聲を張り上げて、

「ヤイ、みんな、帶を解け」

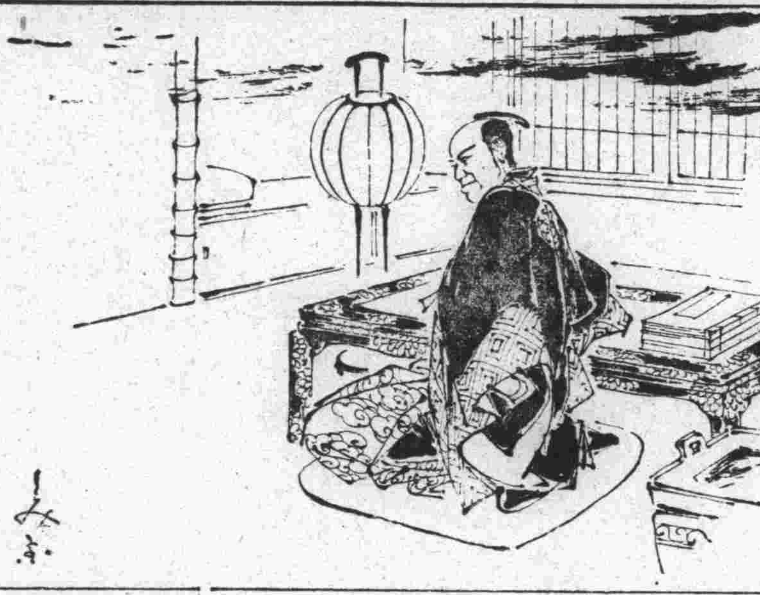

長屋の連中のことだから、算盤絞りか何かの白木の三尺――一同それを解いて繼ぎ合はせてみたところで、長さは知れてゐる。

「これぢやア仕樣がねえ。下帶を解きな」

江戸つ子が揃つてゐるから、いくら貧乏人でも、腹巻や下帶は、切り立ての晒し木綿のりうとしたのを身につけてゐる。

それを繼ぎ合はせましたから、こゝに長い一本の綱が出來た。即製のいのち綱。

「探りを入れるんだ。先に、何か引つ掛けるものを附けなくつちやアならねえ」

もう、足を洗ふ泥濘の中に立つて、一同は死物狂ひの働きだ。

誰かゞ、燒跡から桶の箍を見つけて來た。それを、そのつないだ帶のさきに結びつけたが、これだけでは、水のなかへ沈んで行かない。

「重りをつけろ」

といふので、そのまた箍へ、手頃の石をゆはひつけた。

この不思議な命綱を、靜かに穴の水中へ下ろしてやるのだ。焦る心を押さへつゝ。

變な夜釣りが始まつた。

「手應へは無えか」

地引網のやうに、五六人で綱の端を持つて手繰り下ろしてゆくこと暫くして、

「ウム、重くなつたぞ！何か引つ掛かつた」

「ソレ、上げろ、引きあげろ……」

と言ふんで、勢ひ込んで、ひつ張り上げてみると、何ぞ！大きな岩が桶のたがに引つ掛かつてゐる。

水は、いたづらにムク／＼と湧き出るだけ……丹下左膳も、柳生源三郎も、影も形もあらばこそ……。

映畫と演藝

本社後援の傑作映畫觀賞會
「夢みる頃」と「冬木心中」
五月第一週の王座を占む

本社後援の中央館松竹映畫コンクール・オール・トーキー週間傑作映畫觀賞會は去る五日封切以來果然映畫ファンの人氣を集め

完全に五月第一週の王座を占めるに至つた、五日、六日は土曜日曜であり、招魂祭ではあり、休日氣分に煽られて兩日とも晝夜共に超滿員、何れも開館後三十分乃至一時間で札止めで來會者の入場を謝絶する有樣であつた、七日は前日と打つて變つた惡天候で、朝來雨が降りつゞき、夜間に入つては物凄いまでのどしや降りであつたが、それにもかゝはらず熱心なファンがつめかけて晝間は階下が滿員、夜間は階上階下共に大入滿員の盛況で、四日目たる八日も晝夜共に盛況「夢みる頃」と「冬木心中」は益々好評を博し、全市映畫ファンの物凄い人氣の中心に立つてゐる

すわらじ劇園 二の替り
公演種目と配役

目下大連劇場にて公演してゐるすわらじ劇園は連日好評を博し八日の如きは一千人を入れて珍しい入りをみせたが九日から二の替り公演種目及び主な配役左の如し

一、筋かひ道中一幕二場（長谷川伸氏原作、井上竹水演出）一、夜明け前二、朝日の下（胡麻の蠅峠の小六・丸茂一郎、同龍燈お松・永井俊、服部四郎五郎・高木清秀）

二、愛のゴーストップ三幕四場（小村宗吉氏作、末廣木魚演出）一、下宿三芳館 二、淺草の劇場の舞臺再現劇中劇「西南戰役の勇士」1、田原坂激戰2、現代銀座街頭三、元の下宿、淺草劇場の喜劇役者・平野千吉、劇中劇、役者加治木老人・丸茂一郎、舞臺監督高木清秀、劇場支配人根本伊野榮

略筋――東京の女子大學を出てまだ職の見付からない孫娘を頼つてはる／＼國許から西南戰爭生き殘りの丁髷老人が訪れて來た この老人をモデルにして芝居が仕組まれる運惡くその芝居を見た老人は憤慨の極、舞臺に上つて芝居をメチャメチャにする、この芝居の作者である平野は老人の孫娘園子に純眞な戀をしてゐた、怒れる老人に詫び慰める爲めに自分の戀を犧牲にし二人を助けて自分は默つて去つて了ふ、新舊時代相の諷刺と笑へぬ喜劇をない交ぜ觀客席まで進出した演劇だ

三、義士外傳一番槍三幕（行友李風氏作、倉橋仙太郎演出）一、赤穗城外高雄村煙硝庫二、東海道吉原宿外松並木三、本所稻荷長屋勘平濱宅（常守の僧寒山倉橋仙太郎、横川勘平高木清秀、組頭娘お三永井俊

四、喜劇劍客商賣一幕（エドモン・ロスタン原作、小村宗吉氏飜譯末廣木魚演出）劍客鬼塚玄蕃倉橋仙太郎、安達軍之助高木清秀

〜愛のゴーストップ〜 一幕目下宿三芳館の場（丸茂一郎の喜劇役者平野千吉、川井絹子の源太郎孫娘園子）

滿電慰問映畫

南滿洲電氣株式會社では沿線各地の需要者に對し活動寫眞班を派して慰問巡回をせしむる事となり寫眞班は既に六日大連を發し七日連山關を皮切りとして開始したが全需要者から時ならぬ文化の光に浴した事とて非常な好評を博して居る

十一日までに連山關の外に鷄冠山安東を終へるが十二日以後は奉天に十四日まで十五日より十七日まで遼陽、十八日鞍山十日、二十一日新京、二十二日公主嶺、二十三、四日……十五日開原、二十……十七日營口、二……二十九日瓦……キルムは十……サーカスデ……器（三卷）……本のフキ……場は多……する……

松竹傑作映畫觀賞會
讀者優待割引券
五月五日より中央館に於て
料金階上六十錢階下四十錢
後援 滿洲日報社

松竹傑作映畫觀賞會
讀者優待割引券
五月五日より中央館に於て
料金階上六十錢階下四十錢
後援 滿洲日報社

キユーピーマヨネーズ
不意の御來客に
毎日のお食膳に

中風病 腦溢血
永年の本病他藥未だ効なき方も本病主治藥として名高き當山古來の專門藥にて治癒を祈る無料詳報す
明石市外小山 善光山本坊

防毒・全製に……二個十錢
サンキュー・スキン
藥店ニアリ 大和ゴム

外用藥ビーフ
顔面の傷痕や
みにくい種々の斑點
白なまづ・黒なまづ・切り傷痕・火傷・できもの痕・わきが・るいれき痕・赤ら痕・ニキビ治後の凸凹瘢痕・小じわ・しもやけ痕・色素斑褐赤色のしみ
これらの症狀は一般治療に苦心する所である外用藥ビーフは美容的効果を收める故に美皮膚治療藥として賞用せらる。
藥價七圓送料十五錢海外四十二錢 振替東京三九七七七
ケミカル美顔藥專門研究所 東京化學美容院 平武男
東京市芝區新橋壹丁目參ノ一新橋電停前 電話銀座 四三六二

斷然光る此のマーク
此の醬油
マルキン醬油

世界的不思議な藥石
リジュウム含有
內服用 浴用
靈氣石
◎內服用浴用併用醫治的效果迅速
◎浴用惡臭異臭なくアセモ、水虫、南京虫の螫傷皐効石鹸洗粉使用自由皮膚の艶を良くし白粉の化粧下として理想的！
內服用浴用一週間分各金八十錢（市外送料及關税實費）
適應症 神經痛・動脈硬化・花柳病諸症・生殖器病・胃腸病・レウマチス・神經衰弱・皮膚病・痔疾・婦人病・虛弱症
大連市京町七十一番地
發賣元 延壽堂
電話九三二八 振替大連一三一六

小便の病
小便の道タダレ、ボーコウカタル、小便ニゴル茶赤又は血尿となる小便後淺とも無く行きたくなる、小便の前後横腹痛み、腦天までヒビク、小便にタンパクあり、又糖分もある、つらい事言語に絶す、日々ヤセル顔色青白く困る人に、昔から名高い良藥ご皆滿足し喜ぶ二錢切手封入申越し次第詳報す
明石市相生町 人丸藥院

DANCEHALL PERROQUET
ダンスホールペロケ PERROQUET
―春はほがらか―
五月九日十日（二日間）
爆笑―哄笑のカクテール
ダンサー從業員合同寸劇大會
五九郎、そこのけ、に元氣にやるです
是非お見落しなく……遲くも九時迄には
ペロケ
TEL. 5785 事務專用 29006

寶塚キネマ超特作時代猛闘篇 講談倶樂部
風雲赤城の俠兒
葉山純之輔・櫻井京子・松本榮三郎・久世小夜子・和歌山京子・共演 テイチク吹込三五八七盤
爆走する魔人・閃影走刄錄
主演 鳥人ハヤブサヒデト 監督 大江秀夫 阿部九州男・木下双葉主演 監督 金田繁
常盤館

九日ヨリ
料金 廿錢
各社名優競演大會
日活 スター・片岡千惠藏主演
天下太平記
現代劇 母いづこ 山縣壽子主演

大會 帝國館
時代・連續大映畫・嵐寛壽郎主演
百万両秘聞

待望の巨篇竟に來る!!
戀愛スキー術 血戰大利根嵐
笹川の繁造……澤村國太郎
勢力富五郎……阪東勝太郎
讀賣山彌一……澤田清
羽斗の常吉……雲井龍之助
弟 辰吉……田中春男
清瀧の佐吉……清川莊司
乾分甚藏……鳥井正
水島右太郎……芝田新
繁藏の妾お豐……高津愛子
彌市の許嫁おしま……花井蘭子
轉んだり、辷つたり――その内に足もと止らぬ戀のスキー……燃やす戀の炎、胸の懊火に雪も溶ければスキーも終り……だが戀のスキーはいつ終るやら辷るは〜青春のスロープ……。
UNIVERSAL PICTURES
SOS氷山
アーノルド・ファンク博士總指揮
レニ・リーフェンシュタール・ロッド・ラ・ロック主演
十日より日活館

財界一言

ナゼ踊らぬか
事業家の消極態度

滿洲國が曩に聲明した國內產業の開發を目的とする經濟建設方針は、これを四大別し、一には國民全體の利益を基礎とする利源開發、實業振興を目差して一部階級の壟斷を阻止す。二に國內資源の開發は國家的統制によつて合理的方策を講ずる、三に、利源の開發は門戶開放、機會均等の精神によつて廣く世界に資本を求める、四に、東亞經濟の有効合理化を目標とし、善隣日本と相互依存の經濟關係を緊密ならしむることであつたが、爾來この聲明に基いてその方策は割合順當に進められて來て居る。

◇

取り分け、第二の統制事業は着々計畫を進め、既に聲明前及その後において具體化されたものは中央銀行、電信電話、航空、採金及度量衡器製造の各業で是等は滿洲國政府、滿鐵及その一部を一般資本家に開放して夫々の會社が組織されてゐる、この外認可に屬するものでは石炭、石油、硫安、自動車工業等が具體化され、現に石炭の如きも六日新京において新會社が創立された、かくて統制及び半統制に屬する事業は豫定の進捗を見せて居るが、こゝに自由企業に屬するもので新規計畫のものはいまだ極めて寥々たるものである尤も製材、パルプ、製糖、製
セメント等數種の事業は着
れたけれ共是等は何れも
場で全然假死の狀態にあつ
のか、然らずんば採算不引合
作業中止に陷つたもののみで
くの新規目論見は吉林と遼陽
セメント工場位のものである

◇

就て察するに、これ等自由企業が他の統制乃至認可事業に比して振はないのは、事業そのも

英商相の聲明に
政府、愼重對策協議

【東京九日發國通】八日松平駐英大使より外務省への公電に依れば七日ランシマン商相が下院において英政府の意向を明白に表明するに至つたので、愈々帝國政府としても英國の意向が明瞭になつた以上、速かに之が對策を講ずる意向である、然しながら、ランシマン商相の聲明に依つて見らるゝ英國の今回執らんとする措置は、日英通商條約の最惠國條款の規定に違反する嫌ひあるを以て、外務省は之が對策に就いても愼重協議中である、しかし、日英兩國の大局的關係に照らし日本は兩國通商關係の調節には充分誠意を有するものであつて互讓互惠の精神に基き之を解決せんとする根本方針を抱いてゐる

英本國に拘束されず
獨自立場を聲明
濠洲首相ラ氏の强調

【アデレイド八日發國通】英國政府が直轄植民地及び保護領に輸入割當制實施を聲明して以來、自治領諸國が果して英本國の通商政策に追隨するか否かは頗る注目されてゐるが、濠洲聯邦首相ライオンス氏は八日アデレイドのコモンウエルス倶樂部に於て濠洲の關稅政策に言及し濠洲政府は必ずしも英帝國自由貿易政策に拘束されず、獨自の政策を行ふべき旨を强調して左の如く言明した

濠洲政府は從來の關稅政策を改めて今後は專ら濠洲の商品を購入する國々とのみ仲よくして行く方針だ

輸入割當實施
悲觀は早い
阿部紡聯委員長語る

【大阪八日發國通】日英通商問題に關し、紡聯委員長阿部房次郎氏は左の通り語る

輸入割當實施したとてランカシヤ綿業は根本的に救はれぬ、當業者として急速に此が對策を重視する事は無用だ、割當方法や內容を見た上で善處すればよい東アフリカ等今後進出の餘地あるところは打擊は多いが海峽植民地や、香港等中間貿易港は貿行困難で大局の上では悲觀するに及ばず、暫く事態を靜觀せばよいと思ふ

日印間は
加速度に好轉
澤田公使語る

【上海九日發國通】昨年九月より七ケ月に亙りシムラ及びデリーに開かれた日印會商に臨んだ我が政府代表澤田節藏公使は歸國の途イタリー汽船コンテベルデ號で寄滬左の如き感想を述べた

日印兩國とも困難な立場が多かつたが、遂に日印通商條約假調印まで終へるに至つたことは欣快に堪へぬ、いろ〳〵意見もあらうが、條約に依つて一般人士の善隣の誼みがより以上加へられ、特に官邊の對日感情が加速度的に好轉して來たことは大なる副產物である

內地金融界は
滿鐵事業に好感
如實に示した社債應募

【東京特電九日發】滿洲の經濟開發は滿鐵が中心となつて行ふといふ方針が明かにされて以來、內地財界の滿洲及び滿鐵に對する氣受けは頗る良好で、特に滿鐵が新たに一億五千萬圓に近い滿洲國鐵道の建設を引受けながら、今期配當八分に決定し、九年度の事業費も稀に見る巨額に達してゐる積極方針に對しても何等の不安を抱かず東西金融市場や證券界等何れも滿鐵に多大に信用を繫いでゐる、今回賣出しの社債が卽日三倍の申込みで締切つた如き內地財界は滿鐵中心の滿洲經濟建設を目標として進んでゐるので、この分ならば九
年度の
見込み確
濟對策を信
である

標金
大手

【上海特電九日發】標金
のため某大手筋の破產を傳
氣配混沌賣買仕手双方とも警
てゐる

滿洲の製粉業
好望は必至
日淸製粉加藤氏語る

近く創立される日滿製粉は日滿產業統制の好個なサンプルとしてその設立が各方面で注目されてゐるが、同社設立が此處まで進展した裏面で活躍を續けてゐた日淸製粉重役加藤德雄氏は去る四日、綏化、ハイラル、ハルビン各所における製粉工場買收に關し、滿洲國中央銀行その間に協議の上調印の運びまでこぎつけ見事重責を果し、このほど來連した、一日加藤氏を訪問最近の製粉界の情勢ならびに日滿製粉の將來性について談話を聞く

北滿における製粉業は曾つて華々しい歷史を有してゐたもので日露戰爭以後歐洲大戰にかけてはその最も華やかな時代を劃し當時ハルビン中心に數十の製粉工場がスク〳〵設立された、しかるに最近にいたり、ことに滿洲事變以來は數々の理由によつて殆ど各工場とも閉鎖の狀態となり、正に火が消えたかの感があつたが、治安の維持と「北滿には小麥を」の滿洲國のスローガン等により漸く最近にいたり一道の光明を前途に見出す事となり、その矢先日滿製粉が呱々の聲を揚げるに至つたのである

現在北滿小麥粉は各工場全能力をあげれば一日十萬袋を製造し得るが、現況においては日滿製粉今後の成績にもよるが、目下のところ新規に工場の設立を急激には必要としてゐない、充分滿洲のみの需要は充し得る事になる

× ×

日滿製粉設立に關しては軍當局實業部、財政部等においても諒解し日滿小麥統制に關する意見は一致した形で、大豆に變るべきものとして小麥の奬勵は當然のことゝされてゐる、北滿における小麥は佳木斯、富錦等松花江沿岸が最も適地とされ、更に新開拓地としては牡丹江、寧古塔方面は小麥栽培には最も好適とされてゐる、かくてその方面で出來た小麥は北鮮經由で日本に送る事にすれば少くも日本では四百萬石位の小麥を必要としてゐるから充分捌き得る事となる、一方小麥粉の消費狀態を示すと最近小麥粉はとみに滿人の主要食糧品として尊重され、最近平均輸入粉は千二百七十一萬

る、北滿における
滿に持つてくるには
粉を南滿に持つてく
て少くも運賃の上で
の開きがあり、北滿
北滿進出は不利とされ
つてその輸入粉を日
時兩國製粉產業統制
るもので、出來得べ
滿洲國側が國策の上で日
八な奬勵し、滿洲國承
一途として「不承認國
はぬ方針」位の强氣に
まんざら惡くはなから
れてゐる

×

方こゝに注目すべきは
粉の滿洲へのダンピン
年一月より四月までの
と濠洲二百五十五萬
二百三十六萬袋、この
れば日本製粉の滿洲
なりの痛手となる譯で
年度、八年度の輸入統
度日本粉四百五十萬、
十九萬、カナダ九萬五
九十五萬、上海百三十
計七百七萬、八年度日本
五萬、アメリカ二萬七
ダ二十四萬、濠洲百五
海百七十七萬合計千二
とされてゐる

向
希望
ね好感

北滿貨物の北鮮經由日本向直通扱ひは拉濱線假營業開始の去る一月十日から實施されてゐるが、一月の直通扱ひ十八車は拉濱線開通直後の事とて例外とするも二月の六百車、三月、四月の各一千車に達する北鮮經由の貨物があつたことは該直通扱ひ實施が相當荷主側の好感を得たる結果とみられてゐる

然るに該直通扱ひは拉濱線假營業中に於ける來る六月末日迄の取極めであつて、當然七月一日以降に於ては直通扱ひによる通し運賃は廢止さるべき運命にある、但し現在の狀態では一ケ月間位は延長される模樣であるが、一般荷主側では北滿貨物直通扱ひの永續を熱望してゐる

舊官銀號保存の
債權書類を整理

【新京特電八日發】財政部では佈告第五號を以て舊東三省官銀號及び邊業銀行本支店に保管せる一般取引者の委託せる債權書類の權利確保につき八日次の如き佈告を發した

中央銀行に合併せられたる舊東三省官銀號及び邊業銀行本支店の保管せる借用證書にして事變に際し行員などにより拐帶せられたるもの多數に上れり、これらの借用證書は盜難の場合と同一に論ずべく、右借用證書を以て拐帶者その他第三者が債務者に對し償還の請求をなすも何等の效力なきは法規に照し明かなる所なるも、政府は右借用證書の無效なることを決定佈告す

債務者は滿洲中央銀行の要求に應じ安んじて債務整理の手續を執るべし、なほ右借用證書と同樣、事變に際し亡失したる大照及び戶管の再交付に關しては特に民政部令第一號、財政部令第十一號を以て再交付規則を公佈したるにつき、各當事者は滿洲中央銀行と協力し速かにそれぞれ手續を講ずべし

なほ大照及び戶管の再交付規則は別に中央銀行より公表した

第五回見本市
準備進捗
汽船割引も決定

第五回滿洲見本市を二ケ月後に控へて主催者滿洲輸入組合聯合會では着々準備を進めてゐるが、見本市出品人、招待者出品物等に對する特別割引も九日船會社關係を最後に愈々確定した、割引率は大體前年と同一であつて鐵道運賃は滿鐵、鮮鐵とも見本品出品物に限り搬入は六月二十日より七月二十四日まで、搬出は七月十九日より八月十五日までと決定、船運賃は大阪商船、日本郵船、大連汽船、島谷汽船、原田汽船、松浦汽船、朝鮮郵船、近海郵船の八社とも出品人、招待者、出品物は六月二十日より八月二十五日まで各二割引約定品は七月二十五日より十月三十一日迄同じく二割引と決定した

北滿地方は
果然大豆植付の減少
哈爾濱近郊で三、四割方

【ハルビン八日發國通】北滿大豆價暴落に依る農村不況打開のため中銀筋が大豆買付けを爲した爲め昨今は幾分の高値を見せてゐるが今度の不況で疲弊のどん底に落ちて居た北滿農民はこの深刻な不況を忘れ得ず、今年の大豆植付は相當減少するものと見られてゐる折柄、當地某筋への情報を綜合するに、ハルビンを中心とする近郊一帶の本年作付面積は三、四割方、北滿一般については少くも一、二割方減少して居るとのことである

◇…吉林樺甸縣下の舊韓家所領地開發を目的とする大同殖產會社が近く創立を見る、公募の三萬株もタッタ二日間に申込滿株といふ、滿洲事業界のために慶すべきもの。

山成氏の"通貨膨脹否定論"と我等の主張點
(二)
哈爾濱　加藤明

三

上述せる處は山成副總裁の御高說の主要點の略記に他ならない

先づインフレーションが非常時對策なる事及びその實施より來る惡影響の甚だしきものあるべき事は、我等も知悉する處であるが、我等の要求するインフレーションは決して大戰後の交戰國において見たる如き無謀なるインフレーションではなく、貨幣價値を幾十分の一、幾百分の一、幾萬分の一に低下せしめんとするものではない經濟進行に一轉機を劃すべき一つの興奮劑として、換言すれば物價低落に沈滯し、不況の段階を辿りつゝある現在の經濟生活をして、歩を轉じて好況の段階に踏み入れしむるが爲めの、一つのチャンスを作るを目的として、或る程度のインフレーションを要望するものである、而も後述するが如くに現在の國幣の價値は徒らに高きに失し、且つ其の流通量も不足を告げつゝある際、多少のインフレーション實行によつてこそ初めて國幣の價値及び其の流通量を是正して妥當ならしむるを得べきものと信ずる、左ればインフレーションを目して一概に惡政策なりとし之れを否定し去るのは當を得ざる處で、又インフレーション自身にも種類があり、且つ程度の差異も存在する事實を默過し、大戰後のインフレーションを實例として夫等の要望を拒否し去らんとするが如きは正鵠を得たりとなすを得ない

四

次にインフレーションは工業生產品の價格を騰貴せしむるものではあるが、また農業生產品が其の影響を享くる處少いことも事實ではあるが、夫等の目的とする處は農生產品の價格騰貴それ自身を要求するのではなく、若し假りに農生產品價格の騰貴を見得たりとするも、それは間接の效果に他ならない、先づ、滿洲の農生產品特に大豆の如きはその大部分が海外の需要を目的とするもので、これ等輸出の盛衰が直接滿洲の農生產者の上に反映するものであ、然るに現在大豆輸出の過半は杜絕し、徒らに國內に滯貨して價格の下落を來しつゝあるの狀態である、元來インフレーションの影響は貨幣の對內價値＝物價＝よりも、寧ろ貨幣の對外價値＝爲替相場＝の上に直接且つより大に影響するもので、インフレーションの實行に依つて爲替相場の下落を來す時は、農生產物の價格が假令變化なきも對外的に見れば下落せる事となり輸出をしてより便且つ有利ならしむべきであらう、輸出增進の結果として初めて國內農生產品の價格の騰貴が徐々に招來して農業者を利する事となる、或人はかくすれば工業生產品はより以上に騰貴を來すから、農民は何等物價騰貴の恩惠に均霑し得ずと主張するかも知らない、然し既述したるが如くインフレーションが物價に及ぼす影響は主として、對外的にのみ見るべきもので、輸出品價格の低下と輸入品價格の續出となつて表はれ來るものである、現在の滿洲農民の生活品は主として國內品で、輸入品を以てする事は稀少に屬する狀態なれば、所謂農工生產品價格の鋏狀態に惱むが如きは、他の西歐諸國とは同一には論じ得ざる處であらう、されば多少のインフレーションを實行するも、論者の危惧するが如き影響の到來は、必ずしも期し得べきものではなからう

五

更に建國以來滿洲には日本資金流入せられ事實上のインフレーションの行はれつゝありとの事なるが、日本よりの資金流入によつて通貨の膨脹を來しつゝあるは事實なるべきも、滿洲國の物價は銀を基礎とするところのものにして、而も銀を基礎とする國幣は國初以來後述するが如くに縮小しつゝあるの狀態であり、且つ從來流通したる舊貨幣の回收も意外の急速度に行はれつゝあるもので、銀通貨は現實には縮小しつゝあるは明白にして、之れを補塡すべき流通速度も不況の際寧ろ減少せるには非ずやとも考へられる、所謂金のインフレーションに對する銀のデフレーションを具現しつゝあるが如き次第に他ならない、而も、國幣の價値決定に當つて、餘りに高く銀を評價したるの譏は免れ得ざる處であり、現在と中央銀行成立當時とを比較し、金銀比價に大なる變動なしとの理由を以ては、國幣高の批難をば回避し得ざるべし、我等の要求する處は、金通貨の膨脹ではなく、銀通貨の膨脹であつて、これに對して日本よりの資金流入あるが故足れりとの答辯は我等の首肯し得ざる處であらう（つゞく）

大阪 滿洲取引所仲買人
株 入田憲治商店
證券 奉天宇治町 電四〇六七

黃塵

◇…英國ではかねての計畫、輸入割當制をいよ〳〵本格的に實施していよ〳〵排日貿易方策を取ることゝなつたが、屬領地の一つ濠洲では、早くもラ首相が斷然反對の態度を示して、自國獨自の政策によると强調してる本國政府の威令何處まで利くか

各市場臨時休業

十日は大連神社春季大祭につき市內各銀行及特產、錢鈔、株式、商品の各市場共臨時休業すると

市況（九日）

特產
買氣旺盛に 高粱强調

今朝の定期は大豆は銀高のため弱保合を示し豆粕は在荷薄に强保合を辿り豆油は閑散ながら强保合高粱は買氣旺盛に强調を辿つた

◇定期前場（銀建）

▲大豆（弱保合）單位厘

限月	寄付	高値	安値	大引
五月末	[illegible]	[illegible]	[illegible]	[illegible]
六月末	[illegible]	[illegible]	[illegible]	[illegible]
七月末	[illegible]	[illegible]	[illegible]	[illegible]
八月末	[illegible]	[illegible]	[illegible]	[illegible]
九月末	[illegible]	[illegible]	[illegible]	[illegible]

出來高　百九十八車

▲普通大豆（出來不申）

▲豆粕（强保合）單位厘

限月	寄付	高値	安値	大引
五月限	[illegible]	[illegible]	[illegible]	[illegible]
六月限	[illegible]	[illegible]	[illegible]	[illegible]
七月限	[illegible]	[illegible]	[illegible]	[illegible]

出來高　二萬九千枚

▲豆油（强保合）單位錢

限月	寄付	高値	安値	大引
七月限	八八〇	八八五	八八〇	八八五
八月限	八九五	八九五	八九五	八九五
九月限	九〇〇	九〇〇	九〇〇	九〇〇

出來高　二千箱

▲高粱（强調）單位厘

限月	寄付	高値	安値	大引
五月末	[illegible]	[illegible]	[illegible]	[illegible]
六月末	[illegible]	[illegible]	[illegible]	[illegible]
七月末	[illegible]	[illegible]	[illegible]	[illegible]
八月末	[illegible]	[illegible]	[illegible]	[illegible]
九月末	[illegible]	[illegible]	[illegible]	[illegible]

出來高　七十三車

▲包米　出來不申

◇現物前場（銀建）

	寄付	大引
混保大豆（袋込）	三五九〇	三五八〇
同（裸物）	—	—
出來高	二百車	
普通大豆（袋込）	三四七〇	三四八〇
同（裸物）	—	—
出來高	十車	
豆粕	一一七〇	一一七五
出來高	一萬四千枚	
豆油	出來不申	
高粱	一七四〇	一七四〇
出來高	七車	
包米	一二〇〇	一二〇〇
出來高	二車	

定期喰合高（八日）（前日對比較△印減）

大豆	三〇七七車	△三一車
高粱	一〇七六車	△九車
豆粕	四二六三千枚	△五千枚
豆油	二五〇〇百箱	三五百箱

豆粕生產高

九日	一〇五、〇〇〇枚	三三軒
十日	一〇六、〇〇〇枚	三三軒

豆

けさ大豆は先高見越しの買氣あるも銀高に押されて弱保合を示し▲豆粕は埠頭滯貨の減少を移して强保合を示し豆油は閑散ながら强調を呈し▲高粱は南支奧地筋の買氣旺盛に銀高も利かず强調を辿つた▲現物大豆は寶隆、豐年、日淸で一〇〇、油房一〇〇で二百車の手合▲先高を見越してのマバラ筋の活躍が再現したものらしく、銀高ものもかは一般に强氣唱へである▲河豆がいよ〳〵出廻つてきたらしい、二重課稅問題の解決を急ぐべきだ

銀

海外銀塊は倫敦十六分一高紐育四分の一高と昂騰をみせ▲更に米國大統領と銀ブロック連の會見の結果大統領は銀の國有案に贊成したとの入報もあり▲上海市場は日本向爲替百八圓臺から九圓と昂騰し標金は二十六七元方の暴落を入れ▲當市鈔票は前日より二圓二十五錢方上放れて寄り高値は三圓臺をみせ結局一圓七十錢高に止めた▲銀は何としても米國の情報次第でその日その日の外電一つに左右せられるので强弱共目標の立てやうがあるまい▲結局吹値賣りの押買ひで行き過ぎたところを日日先的に掬ふ外あるまい

株

大阪は諸株共强保合程度であつたが東京短期の新東一圓二三十錢高、日產は二圓方の反撥を入れ▲當市もこれにつれ五品新豆五十錢高、錢鈔七十錢高と引締る▲東京高は日銀利下げ說など傳へられてゐるが多分乙種銀行の預金利子引下げから聯想されたのであらう▲藏相も日銀當局もこれ以上の低金利は寧ろ弊害を生ずると語つてゐる手前利下げでもあるまい▲結局玉整理に乘じて賣り込んだマバラが相場の不動にしびれを切らして崩れ退いのがけさの東京高の原因であらう

錢鈔
上海標金急落し 鈔票暴騰

海外情報は倫敦銀塊現物先物共十六分一高、紐育銀塊四分一高、孟買休會、米英クロス一仙八分一高米支爲替同事、米日同事、滙申九七元四〇、滙煙九六元六七五、大洋九六元七〇、滙水百八圓二分一から百九圓、上海標金二十六、七元安と暴落し當市鈔票は二圓方暴騰した

◇定期前場（單位錢）

	寄付	高値	安値	大引
期近	[illegible]	[illegible]	[illegible]	[illegible]
遠期	[illegible]	[illegible]	[illegible]	[illegible]

出來高　期近五百萬圓

◇現物前場（單位錢）

	銀對金	銀對洋	金對洋
九時	[illegible]	[illegible]	[illegible]
十時	[illegible]	[illegible]	[illegible]
十一時	[illegible]	[illegible]	[illegible]
十一時半	[illegible]	[illegible]	[illegible]

出來高　銀對金九十八萬圓　銀對洋三萬一千圓

株式
內地株睨り
當市强調

北濱定期の前場寄は大株二十錢高大新八十錢高、鐘紡五十錢高、鐘新九十錢高、引は大株十錢、大新四十錢、鐘新六十錢と各安、鐘紡不申にして弱保合、東京短期の前場は新東七十錢高、日產一圓七十錢高と寄付き新東は更に六十錢高に大引を入れ當市は五品、新豆共に五十錢高、錢鈔七十錢高、新東一圓九十錢高、日產二圓七十錢高と暴騰に大引した

滿鐵株（睨り）

東京短期
滿鐵新株　不申
大阪短期
滿鐵舊株　六十八圓六十錢

前場

◇定期（單位十錢）

銘柄	當限	先限
五品 寄	—	[illegible]
五品 中	—	[illegible]
五品 引	—	二六二

◇延取引

銘柄	寄値	高値	安値	大引
五品	[illegible]	[illegible]	[illegible]	[illegible]
新豆	[illegible]	[illegible]	[illegible]	[illegible]
錢鈔	[illegible]	[illegible]	[illegible]	[illegible]
日產	[illegible]	[illegible]	[illegible]	[illegible]
大新	[illegible]	[illegible]	[illegible]	[illegible]
東新	[illegible]	[illegible]	[illegible]	[illegible]
鐘新	[illegible]	[illegible]	[illegible]	[illegible]
滿鐵新	[illegible]	[illegible]	[illegible]	[illegible]
電々	[illegible]	[illegible]	[illegible]	[illegible]
滿鐵二新	[illegible]	[illegible]	[illegible]	[illegible]

◇罫取引

代行二八九、商取二二〇、電々乙一四三、東電三九五、日晉五八八、大同電一〇八、一〇七、滿化三二五、正隆舊三四八、周水土地三八、不動產信託七三、土木企業一五四、一五一、撫順窯業一二八

◇爲替及受渡日步

銘柄	爲替	受渡	代引	日步
五品	[illegible]	[illegible]	[illegible]	[illegible]
新豆	[illegible]	[illegible]	[illegible]	[illegible]
錢鈔	[illegible]	[illegible]	[illegible]	[illegible]
冰新	[illegible]	[illegible]	[illegible]	[illegible]
大新	[illegible]	[illegible]	[illegible]	[illegible]
東新	[illegible]	[illegible]	[illegible]	[illegible]
鐘新	[illegible]	[illegible]	[illegible]	[illegible]
滿鐵新	[illegible]	[illegible]	[illegible]	[illegible]
日產	[illegible]	[illegible]	[illegible]	[illegible]
電々	[illegible]	[illegible]	[illegible]	[illegible]

市場電報（九日）

銀塊及爲替

倫敦銀塊	一九片八分一
同　先物	一九片一六分三
紐育銀塊	四三仙四分三
孟買銀塊	—
スチール	四五弗八分七
アナコンダ	一四弗四分三
英米爲替	五弗一仙二分一
米日爲替	三〇弗三七仙
米支爲替	三三弗八七仙

神戶日米

第一回	三〇弗一六分五
第二回	三〇弗一六分五
第三回	三〇弗一六分五

棉花

●米棉

現物	[illegible]
五月	[illegible]
七月	一二仙四八
十月	一二仙六三
十二月	一二仙七五
一月	一二仙八〇
三月	一二仙九〇

●印棉

ベンゴール	[illegible]留比
ブローチ	[illegible]留比

大阪株式

銘柄	前場寄	前場引
大株	三三一〇	三三〇〇
大新	[illegible]	[illegible]
鐘紡	[illegible]	—
鐘新	[illegible]	[illegible]
日糖	—	—
郵船	—	[illegible]
滿鐵	—	—
滿鐵新	—	—
東株	—	—
東新	[illegible]	[illegible]

（短期）大新・東新・鐘新・日產・帝人・滿鐵　寄値　引値　高値　安値　[illegible]

東京株式

銘柄	前場寄	前場引
東株	[illegible]	[illegible]
東新	[illegible]	[illegible]
五品 當	[illegible]	[illegible]
五品 中	[illegible]	[illegible]
五品 先	[illegible]	[illegible]
豆新 當	[illegible]	[illegible]
豆新 中	[illegible]	[illegible]
豆新 先	[illegible]	[illegible]

（短期）東新・鐘新・日產・滿鐵新　寄値　引値　高値　安値　[illegible]

大阪期米

	前場寄	前場引
當限	[illegible]	[illegible]
中限	[illegible]	[illegible]
先限	[illegible]	[illegible]

神戶期米

	前場寄	前場引
當限	[illegible]	[illegible]
中限	[illegible]	[illegible]
先限	[illegible]	[illegible]

東京期米

	前場寄	前場引
當限	[illegible]	[illegible]
中限	[illegible]	[illegible]
先限	[illegible]	[illegible]

大阪綿糸

限	前場寄	前場引
當限	[illegible]	[illegible]
中限	[illegible]	[illegible]
先限	[illegible]	[illegible]

限月	前場寄	前場引
五月	[illegible]	[illegible]
六月	[illegible]	[illegible]
七月	[illegible]	[illegible]
八月	[illegible]	[illegible]
九月	[illegible]	[illegible]
十月	[illegible]	[illegible]
十一月	[illegible]	[illegible]

大阪棉花

	寄付	大引
當限	[illegible]	[illegible]
先限	[illegible]	[illegible]

橫濱生糸

限	前一節	前二節
五月	[illegible]	[illegible]
六月	[illegible]	[illegible]
七月	[illegible]	[illegible]
八月	[illegible]	[illegible]
九月	[illegible]	[illegible]
十月	[illegible]	[illegible]

印度麻袋

鐵筋直積	[illegible]留比
靑筋直積	[illegible]留比
爲替相場	[illegible]留比

商品
麻袋不申
綿糸不冴

●麻袋●　產地情報は鐵八分の一高靑、爲替共に同事にて保合氣勢を入れ當市は銀高と古麻袋の賣行旺盛によりて値上りを眺め新現物には賣物無く睨り商狀を示し引際氣配は現物三十六錢三厘、當限三十六錢三厘、六月限三十六錢四厘、七月限三十六錢六厘、八月限三十六錢七厘、九月限三十六錢八厘、十月限三十七錢唱へにて見送る

●綿糸●　米棉現物二十ポイント高、印先物十三乃至十六ポイント高を入れ大阪三品は原棉高にも拘らず米日爲替六ポイント高を材料に添はず氣迷ひ氣味にて當市は多少買氣潜在ながら不活潑商狀に大引した

銘柄	約定期	値段	梱數
福助	八月限	二〇一	一〇
同	九月限	一九八六	二〇
同	十月限	一九七六	二〇
出來高			五十梱

延　[illegible]枚
羅　二、八一〇枚
合　四、六二〇枚

上海爲替情報

【上海九日發】銀法案有望見越しにて紐育銀塊暴騰の爲め標金下離れて寄付後投にて一段下げたるも値頃觀より新氣賣見送られベルギー外銀行の弗安値買に反撥す、今回の變動により志方永得意先の損害は頗る多く破產を傳へられたるも標金の買持案外少く目立つた投もなし

上海標金

寄値	一〇〇二弗
高値	一〇〇五弗
安値	九九一弗二
止値	九九〇弗七

手形交換高（九日）

金	二四二九枚	[illegible]圓
銀	四〇四枚	[illegible]圓

爲替相場

鮮銀

倫敦向電賣（一圓）	一志二片八分一
紐育向電賣（金百圓）	三〇弗八分一
同上海電賣（百弗）	一一〇圓〇〇
同　賣（銀百圓）	九七圓七〇
日本向電賣（同）	一一二圓〇〇
同十五日拂買（同）	一一三圓三〇

奧地相場

錢鈔

金票對奉天票（現物）	[illegible]	—
國幣對鈔票（現物）（奉天）	[illegible]	[illegible]
國幣對金票（現物）（奉天）	[illegible]	[illegible]
金票對國幣（先物）	[illegible]	[illegible]
開原國幣對金（現物）	[illegible]	[illegible]
新京國幣對金（現物）	[illegible]	[illegible]
哈國幣對金票（現物）	[illegible]	[illegible]
安東鎮平銀（當限）	[illegible]	
安東鎮平銀（先限）	[illegible]	

特產

▲大豆　寄付　大引

哈爾濱	寄付	大引
五月限	[illegible]	[illegible]
六月限	[illegible]	[illegible]
七月限	[illegible]	[illegible]
八月限	[illegible]	[illegible]

▲小麥

哈爾濱	寄付	大引
五月限	[illegible]	[illegible]
六月限	[illegible]	[illegible]
七月限	[illegible]	[illegible]
八月限	[illegible]	[illegible]

洋服雜貨 [illegible]

會葬御禮　保田文雄

廣告部　電三六九五

誠實 取引
現株賣買
株 松尾商店
鞍山北一條町三丁目 電話長五四六番
▲大滿鐵の『フロフイル』―改造問題を中心として―
部數に制限あり、至急申込次第贈呈

株界寸評

日英最近一二ケ年の貿易情勢は往年の主客顚倒▲殊に綿糸布並に人絹の進出振は瞠目に値する▲總動員によつて輸入割當制を叫ぶ亦故なきに非ず▲苦情は負けた方からつく習ひ

◇

旬刊株式秘報　五月十日發行豫告　投資の指針、毎月三回一の日發行、御申越次第無料で御送附申上ます。

◇

▲メード・イン・ジャパンの伸び行く力は制扼の加はる丈けその實力を發揮す▲紡績株の割安は主として貿易懸念に因る▲併し鐘紡の五朱三厘利廻は買つて大した不安もない▲明日大連神社のお祭と共に五品取引所內敷島神社の大祭執行▲商賣柄賑かで威勢のいふ御渡御を拜まれるだらう。

大連株式取引所仲買人　今 射越屋商店　大連 愛宕町二 電話 五四七二

映樂館
再度の活躍
ユニバーサル社全發聲　トム・ミックス主演
大每發聲ニュース
全國中等學校選拔野球大會實況
九日封切　四十錢
妖麗　中野かほる主演　菊池寬代表名作
猿飛佐助　尾上菊太郎小金井勝主演

お祭の御用意は
サッポロビール　一本　二十二錢
一函　十圓六十錢
ミナトシトロン　一函　四圓三十錢
銘酒 菊正宗　一升　一圓四十錢
楠正宗　一升　九十錢
白龍正宗（內地古酒）　一升　七十錢
內地モチ米　一升　二十五錢
椎茸　十匁　十二錢
すしのり　一帖　十錢より
十日は休みません十一日休ませていたゞきます
三河屋で（敷島町五品前 電三四七七番）

謹告

拜啓　時下陽春の候各位益々御隆昌之條奉慶賀候
陳者事變以來滿洲關係會社の創立せらるゝもの枚擧に遑あらず近くは滿鐵傍系株の開放等證券業者として當然の責務を感ずる處有之、玆に取引人中の我々有志相寄り「大連株式現物團」を結成仕り公社債及株式募集の引受並に之に附帶する諸般の業務を取扱ひ些か斯界の爲に努力致すべき覺悟に有之候固より當地としては最初の企畫にも有之且將來の完璧を期する上に公私萬般の御垂教と御引廻しの程偏に奉希上候右不取敢以紙上御挨拶旁々御通知申上度如斯御座候　敬白

昭和九年五月九日

大連市敷島町四十九番地（五品內）

大連株式現物團（イロハ順）

- 德　石橋德次商店（敷島町四五 電五七五二〇）石橋德次
- 今　射越屋商店（愛宕町二 電五四七二）岡崎昌造
- キ　岡村株式店（東鄉町九 電七七三六〇）岡村嘉市郎
- 柏原株式店（監部通二九 電八二四四）柏原武雄
- 萬　笠間株式店（常盤町四五 電六二一八）笠間萬藏
- 小　小林株式店（敷島町六五 電五九一五）鴇邊辰五郎
- 市　水越清市商店（敷島町六六 電三七一八）水越清市
- 幸　美好商店（浜町三 電三〇八六）美好幸一
- カ　白川寬一株式店（山縣通六一 電八四〇八）白川宗治郎
- 篠田株式店（敷島町六六 電三二九〇〇）篠田東一
- ヨ　瀨川商店（奥町二三 電二二四四二）瀨川甚太郎

滿洲日報
朝夕刊共十二頁
定價 一部 金五錢 一ケ月 金一圓二十錢 郵税
廣告料 普通一行 金一圓三十錢 特別一行 金二圓六十錢 場所指定 二割以上加算
發行人 鈴木昇　編輯人 橋本喜代治　印刷人 本村武盛
發行所 大連市東公園町卅一番地 株式會社 滿洲日報社 振替口座大連六〇番

良質ニシテ廉價 大砲鉛筆 大阪 富田開雲堂

英の割當制實施へ 帝國政府敢然抗議か
最惠國約欵蹂躙を理由に 外務當局愼重に檢討

【東京特電九日發】ロンドン來電に依れば英商相の對日經濟宣戰布告に對し日本も斷乎應戰しさすれば當然猛烈な逆襲が來るものと觀測し各方面で政府の今回の措置を重大視し輿論は贊否二つに分れて必ずしも擧國一致して政府の決意を維持してゐない、なほ英國は日本品の進出に脅威を感じてゐる諸國が同樣の手段に出ることを望みなるも自治領は英國と熱心に協力しようとせず割當てに贊成してゐない

【東京特電九日發】外務當局は松平大使の報告を基礎とし對英對策を研究したがランシマン商相聲明の內容が日英通商條約の友好的精神に反することは事實なるもその違反なりや否やは未だ疑點がある、若し條約上の違法行爲であれば通商解消の開始に先立ち英政府に一應の注意を喚起することゝならう、無論大使を通じ正式に日本に傳達された以上我方よりも正式回答の意思表示をなす筈

【東京九日發國通】輸入割當制は日英通商條約締結當時我が國の豫想しなかつたもので英國が今後操らんとする措置が日本のみを目指すものであれば最惠國待遇の條約上の明文にも相違する事となるので外務省は曩にフランス政府に對し同國の執れる輸入割當制に對し抗議を提出して居る先例も有るので目下條約局でこれが研究をなして居るが其の結果或は英國政府に對して有效適切な意思表示をなす事とならう

は威嚇的とも見られ假令國內事情よりするも日英通商條約締結の精神に悖り甚だ面白からぬものがある
一、圓滿なる日英貿易の調整には先づ英國より具體案を提示することが先決問題だ
一、現實問題として帝國政府は今回輸入割當實施の曉如何なる影響を蒙るか目下研究中であるが大體直轄植民地並に保護領への綿布及び人絹の輸出は三千六百萬圓(一九三二年は綿布三千二百萬圓、人絹三百八十四萬圓)でその三分の二卽ち二千三百萬圓程度の輸出が不可能となり甚大なる損害となる
一、特に人絹其の他新興產業への打擊は計り知れざるものがある
一、從つて輸入割當の基準年度は英國が實害を蒙りたりと思考することゝ一年を標準とすべきが至當だ

友好的解決は英の誠意次第

【東京九日發國通】英國政府の覺書と聲明につき外務當局は近く英國の眞意と實質的影響を判明後帝國政府の態度を公式に聲明の筈、之につき外務當局は非公式に左の通り語る
一、ランシマン商相が議會聲明中日本の提案が遲れたと發表したが日英會商は元來英國の發議により開催され日本としては英國の提案を要求して居り日本の責任に轉嫁するは遺憾だ
一、松平大使が覺書につき英國の見解を照會せんとするに先だちランシマン商相より一方的に聲明して事態の急轉を導いたのは多年の友好を裏切つた感あり
一、條約問題はフランス政府の割當制實施の際抗議したる例あり今回も法律上より最惠國條欵違反との見解を持してゐるがこの點について更に研究し必要の場合は何等かの措置をとる
一、今回の措置に我國內に豫告なき宣戰布告との意見あるも一般に冷靜で十年前と格段の相違で我產業の堅實を思はせる
一、飽く迄英國の考慮を促し最善の解決を圖る、英國に誠意があれば友好的解決も困難ならず

香港へ衝動

【東京特電九日發】日英經濟戰に對し香港支那商人は一時恐慌を來したが同地は割當制を實施しない旨表明され落着きを見せた、併し日貨再輸出の特殊の中繼港なので成行樂觀し難く今後の形勢重大と見てゐる

外相園公訪問 外交情勢を說明

【東京八日發國通】廣田外相は十一日頃目下滯京中の西園寺公を訪問し現下の國際情勢並に今日迄の外交々涉の經過を說明し更に帝國外交の根本方針を披瀝して老公の諒解を求めることゝなつた

產みの惱み 兩黨政策協定
初會合前に異論簇生

【東京特電九日發】政民兩黨政策協定は十一日の初會合を控へて早くも異論が起り、鈴木政友總裁が政策協定が成れば政府に實行を要望し、聽かざれば不信任案を提出すると語つたことに對し、民政黨內にこれは政策協定を倒閣の具に用ふるものとする意見あり、また鈴木總裁が精神的結合の如き意味をなさぬことであるといつたに對し、民政側では兩黨が一致した行動をとるには精神的諒解がなくてはならぬと揚げ足とりのやうな黨人一流の理窟をこねてゐるので、かゝる狀態では前途どうなるやら既に暗影を投じてゐる

大角海相訓示 地方長官を招待

【東京八日發國通】大角海相は八日午後五時官邸に地方長官を招待して左の訓示をなした
第一に國民に時局と、之れに關する海軍の地位を認識せしめよ、明年は軍縮會議あり、列國の軍備特に東洋方面の施設を見るに帝國の將來多事を思はしむ、第二に軍縮會議の國論指導を適切にせよ、明年開催の軍縮會議は帝國將來の國運を左右する、帝國としてはこの機會に既存條約の不利な拘束を脫却して國際情勢の新事態に應じ國防の安全確保に努めねばならぬ、之がためには國民の決意と輿論が條件だ

專任文相は貴院から適任者
首相、園公に諒解を求めん

【東京特電九日發】上京中の西園寺公は來る十二日永田町官邸に齋藤首相を訪問して要談することゝなつた、この會見において首相は西園寺公に對し先月興津訪問以來の內外政情を報告する筈であるが文相補充問題については政友會より人選することは困難となつた場合從來の方針を一擲し、他の方面より急速に詮衡するの已むを得ない所以を說いて諒解を求めるものと察せられる、その結果首相は一應鈴木政友會總裁と會見して政友會の意向を確めた上、高橋、山本兩長老と協議して文相人選を決すべく政友會が之を拒絕することは既定の事實と見られるから結局貴族院より適任者を選定することゝならう

滿鐵株主總會

【東京特電九日發】滿鐵株主總會は六月廿日丸の內鐵道協會で開催の豫定であるが特使宮御渡滿の御旅程如何によつては多少遲延の模樣である、卽ち林總裁は殿下御渡滿の際大連新京間を扈從するので若し六月下旬迄に上京不能の場合は八田副總裁が代つて上京し株主總會に出席することゝならうが孰れとも未定である

治廢の準備工作
滿洲國努力を拂ふ
全滿領事會議第二日午後

【新京特電九日發】全滿領事會議第二日の午後は午前に引續き一時より開會治外法權撤廢問題に移つたが滿洲國側において治外法權撤廢を目標として準備工作に努力しつゝある狀況に關し竹內民政部、星野財政部、古田司法部、神吉外交部各總務司長より詳細なる說明あり之に次で蜂谷奉天、森島ハルビン、長井間島その他各領事及び村井奉天司法領事等より質疑及び意見の開陳あり日滿兩國官憲において密接なる連絡協調のもとに治外法權撤廢を可能ならしめるやう地方警察、課稅等の諸般の制度及び運用を改善する目的に向つて邁進する意向が明かにされこの外監獄問題等詳細に亙り說明及び審議などが行はれ同五時過ぎ終了した、なほ同六時半よりは八千代において谷參事官主催で列席各領事を招待の晩餐會が開かれた

砂糖輸入餘地なし
當業者より近く答申

【東京九日發國通】外務省では昨午後三井、三菱の貿易業者と臺灣、大日本、明治の製糖首腦部を招致し日蘭會商に關する當業者の意向を聽取したがその結果製糖業者は近く糖業聯合會を開き外務省に意見答申することゝなつた當業者の意向は左の如し
一、日本の砂糖輸出は增加見込確定せず仕向地たる支那も懸念あり
一、ジヤバ糖を輸入するとせば臺灣糖の減產を必要とするが米の代作として減產は困難である
一、ジヤバ糖を入れても國內消費の增加困難である

北鐵中間交涉

【東京九日發國通】北鐵交涉第二次中間會商は九日午後一時外務次官々邸において開會先づソ聯側から滿洲國案に對する反對意見の開陳あり滿洲國側は更めて自國案の公正且つ合理的なるを說明したるもソ聯側は滿洲國側の讓步を要求して互に讓らず結局四時間に亙る折衝も遂に何等の得る所なくたゞお互の主張を愈々明瞭にしたのみである、次の開會日等の打合せも行はれず局面打開のため暫く双方考究する事になつた、從つて今後この兩者の對立を如何に打開するかは本交涉の最も興味ある點であるが九日の會議は必ずしも空氣險惡と云ふ譯ではなかつたが仲介者の立場にある外務當局もソ聯側の讓步を期待して前途に對し樂觀してゐる

國防會擴大を要求

【南京八日發國通】廣東の陳濟棠氏、廣西の李宗仁氏は西南勢力の確保を期し、最近秘密裡に協議を重ねてゐたが、確聞する所によると陳、李兩氏は既に左の如き案を蔣介石氏に提出承認を求めたといふ
一、廣東の國防會を擴大して兩廣(廣東、廣西)國防委員會を組織し白崇禧を主任に任命する
二、中央は最短期間內に南京に全國々防軍事會議を召集、その機會に全國各省一致して中央擁護を表明せしめ以て野心計畫の陰謀を一掃すること

●取消● 本紙五月八日附(一部は九日附)朝刊第一面中新京特電「憲警警戒合作」と題する記事中秩父宮殿下御來滿中の御日程その他に關し關東軍司令部よりこれが案を關係當局に提出することになる筈であるとあるは誤りにつき取消す

置去りを喰ふ聯盟
ポーランド脫退を策す

【東京特電九日發】某所着報によればポーランド政府が歐洲において大國の地位を得んがため國際聯盟脫退を策してゐる事實が判明した右策動は今秋國際聯盟總會が開かれる頃までに表面化するものと思はれる、ポーランドの聯盟脫退動機は日本、アメリカ、ドイツ諸國が聯盟埒外に超然たることにより如何に大なる便宜を受けてゐるかを如實に示されたのであるといふにあり卽ち日本が現在國際聯盟に留まつてゐたならば四月十七日發表された對支政策に關する所謂外務當局談はより烈しい輿論の攻擊を受けたであらうし米國は聯盟國でないにも拘らず常にジユネーヴにおいて絕對の勢力を揮ひ更にドイツの聯盟脫退以來はその再軍備要求に對する列强の態度が著しく緩和されたといふ皮肉な事實があげられてゐる

狙ひ處を變へて
英領以外に新天地を求めよ
わが當業者の樂觀

【東京特電九日發】英國直轄植民地保護領に於ける本邦綿布人絹製品の輸入割當制實施に依つて生ずる影響について我當業者は左の如く極めて樂觀的な觀測を下してゐる
一、綿布に關しては植民地中主要なる地位を占める香港、亞丁、海峽植民地等の如き何れも中繼貿易地であつて英國商人が本邦品の再輸出を目的として輸出してゐる現狀より推して割當制の實施には多大の困難を伴ふものと見られ若し英國が植民地側の反對を押切つてこれを强行するならば却つて不利な結果を招來することは明らかである
一、英植民地に對する昨年の輸出高は六千萬圓程度であるから割當制に依つて蒙むる損失も一年三千萬圓內外と見られ綿布總輸出高の十分の一にも滿たぬ數字であるから從來ランカシア紡績業の勢力下にあつた歐洲を始め中南米、英國自治領への活潑な進出に依つてこれが損失を充分にカヴアーすることが出來る

【東京九日發國通】英國は植民地五十數ケ國に日本綿布綿製品と人絹輸入制限に決定したが我當業者の見解左の如し
英國紡績は日本紡績と正當な太刀打ち出來ず、非常手段に訴へたもので彼等のいはゆる平和手段に反する行爲だ、日本としては斯くなる上は相當の決意で臨む外ない、對日影響中重要なるは海峽植民地と東西アフリカ、亞丁香港で昨年度の上記植民地向綿布輸出額は六千百萬圓の半額三千萬圓が今回の制限で減少さると觀られる右は日本綿布總輸出額の八、九分程度の減少に過ぎない、數量につき一ケ月千六百萬平方碼減を豫期すべきだ、今度の制限は印度、濠洲、加奈陀等の自治領には適用されず、埃及も埃及棉の對日輸入中止の惧れあり適用すまい、今後我國の狙ひ處は英領以外だ、英領以外への英國からの輸出額は年額二億七千萬圓だがこれに對し我綿製品は喰込む可能性あり人絹もこれと同樣である

擁護法運用か
外務當局根本對策考究

【東京九日發國通】英商相の下院における演說は八日夕刻松平大使より外務省に着いたが、右演說で三日附の英政府の對日覺書內容が判明し外務當局では直に對策考究することゝなつたが左の三點の判明を待ち何等かの行動に出づることに決定した
一、日本としては輸入割當は最惠國條欵違反なりとの見解を持し英政府措置に對し抗議の權利を保留するが英政府は日本に對し差別待遇をなす根本意向であるか
一、一九二七年乃至三一年平均輸入量基準とする割當量は昨年輸出の三分の二以上の激減となり我綿業、人絹業の今後の發展に與へる損害は甚大だが香港、海峽植民地、セイロンその他が本國政府の措置に倣ひどの程度迄の割當制限を實施するや
一、英政府の覺書では輸入制限は英本國と直轄植民地のみに限られるが自治領にも波及せしむる意向なきや否や又品目を綿糸布人絹織物以外の諸品目に擴張する意圖絕對になきや、萬一英國側が最惡の態度に出づる場合は我方も有效なる報復手段を講ぜざるを得ぬ
英國側の今後の出やう注目さる

【東京九日發國通】七日英國下院におけるランシマン商相の聲明に對し帝國政府の態度は極めて愼重で今後英國政府の態度如何に依つて決定すべく成行き依然靜觀には異論ないが外務當局の根本方針並に態度は大體左の如く英國の妥協的友好的出方を期待すると共に事態如何に依つては通商擁護法を發動しても對抗すべく和戰兩樣の準備を整へてゐる卽ち
一、日本は英國と通商貿易關係調整には終始一貫協力の用意を有する
一、今回英國のとらんとする措置

西園寺老公參內
有難き御言葉を賜ふ

【東京九日發國通】西園寺公は九日午後一時三十分參內、天皇陛下に拜謁仰付けられ恭しく天機を奉伺した後、皇太子殿下御降誕を奉祝申上げたが、陛下には二年振りに謁を賜はつた事であり、老公が高齡に拘らず國家のために盡しつゝある勞苦を犒はせ給ひ、有難き御言葉を賜はつた、なほ西園寺公は皇后陛下並びに皇太子殿下にも拜謁を仰付けられた

皇太子殿下に拜謁

【東京特電九日發】西園寺公は九日參內天機奉伺後御內儀に於て皇后陛下の御機嫌を奉伺し次で皇太子殿下に拜謁を許され、御可愛らしく御太り遊ばされた殿下の御氣品高き尊顏を拜し只感激の面持で老の眼をしばたゝいた、八十六歲の老公此日はフロックコートを着用して居たが右終りて茶菓を賜はり非常に喜んで退出した

永久的防護設備の研究機關必要
一時的演習效果少し

滿洲日報主催の防空座談會は四月二十八日午後三時大連市ヤマトホテルに開催出席者及び座談の內容(速記による)次の通り(つゞき)

山內總裁 今の入江さんの御話により私一寸感じたのですが、私大連に來ましてからこの防空といふ見地から豫て研究して居つたことですが、愈々此方に家を有つて此度この防空演習が行はれるといふのでありますが、防空上の見地から見た大連といふことを考へましたが、それには先程の御話の積極的防空をやる、それから又如何に敵が大連を攻擊するであらうかといふことは軍事上の見地から見て色々見方方法もありませうが、これは軍機に關することがありますからこの席での御話は止めまして、大連といふこの町がある種の空襲に對してどれだけの抵抗力があるか、或は危險性があるか、かういふことに關して研究して來て內地の都市なんかよりは大連は大變よい

滿洲の都市は一體に內地に比べてよいのであります、しかしよいけれどもこれら都市の設計は少くとも矢張り防空といふことを考へないで建設された都市であるといふ缺陷を有つて居る、それはロンドンやパリと同じであり、洋式の建築物である點內地の木造よりはよいと思ひますがそれに新式の都市であるから色々の方面のことを考慮してゐるといふことはいへますが、一方防空といふことから考へると實に寒心に堪へない

それは入江さんの關係される電燈の問題、電力の問題、瓦斯の問題、水道の問題、その他電信電話の問題、港灣の諸設備、一般の家屋の建築といふことから見ての話ですが、それではこれをどうするか、これは勿論大部分が技術上の問題であつて、この頃內地の大學でも土木學の方でもこれを取調べて技術者を敎育しなければいかぬといふ議論が盛んになつて一昨年土木建築學者のために私は講演をし、調査もしました、それでこれは技術的に見まして非常に缺陷が多いのであります、それではその缺陷をどういふ風にしなければならぬといふことは却々一朝一夕の座談會のやうなものでは話は出來ませんので、私の希望するところは防空演習の副產物としてこれはまあ一つ永久性を有つた大連都市防空研究會といふやうなものを作つて欲しい、それをやらなかつたならば實際的に演習をやつても駄目だと思ひます、それから都市の建築を防空の建築にする、今あるものを改造するといつたらこれは大變なことですから、まあこれからの建築をさうやつて行くやうにしたい、それから大連なら大連の家屋か又は市民の中の研究家が軍隊と連絡して市民の訓練或は燈火の管制をその警戒の下にやらないといけない

私等過去二十數年間やつた、大體日本における防空、東京なんか一番出來ない、何か研究するにも金もないし、又機關があつてもどうも連絡が取れない、その點大阪の如きは市民が熱心であり研究も進んでゐる、電力問題でも直ちに金をかけて急に解決してしまふ、さういふやうに着々技術的に解決することが大に必要なのである

それでありますから何か研究機關を置いてやつて行かなければいかぬ、唯この演習だけで數日若くは前後數十日の間の事柄では市民の訓練しか出來ない、實質的には効果が非常に少いと思ひます、燈火管制なんかは幾らやつてもこれは駄目だと思ひます、今日のやうな設備狀態では燈火管制をした所で敵が來た場合何のかんのといつても爆彈を落されて先づ第一に水道が壞れてしまふ、電燈も消える、燈火管制位の話ぢやない、それに火事が起る、水道が壞れてゐるから消す途がない、これらは皆技術上の問題でそれでどういふ風にして防ぐかといふことは大變大切なことぢやないかと思ひます、いざといふ時水道管でも、電力、通信機關でもこゝが切れたらかういふことにする、これはこれにする、さういふやうなことが研究されて消火栓の各々一つの鐵管がやられたら速かにそれを止めて水を流さないやうにする、それらのことは皆技術上の問題でありますから、それをよく研究した後でなければ防護團を幾ら作つても駄目である

それは演習は演習でやつて大體の槪念を植ゑることは可いが、要は永久的な、專門的な研究が必要で、それから各機關が連繫をとして活動するのにはどうしたらよいかといふことを研究してやつて戴きたいと思ひます、これだけ申上げて置きます

北島大隊長 私も全然同感であります、實は私も職業柄研究はして居りますが、これが一番頭痛の種であります

久保田參謀長 古いことをいふやうでありますが、この前の防空演習の時にもさういふ意見が出た、私も適當な所で見ましたし、天の川發電所に投彈されたらどうするかといふことも問題として出ましたが、今日まで五年にもなりますが何の話も聞いて居りません、水道の調査でもさうです、やはり今と同じやうな問題が出たのであります、あの時ですら既にその問題はあつたのでありますから、その當時からずつと各々が研究を續けてゐたならば今日さうある程度も少いと考へるのであります、それでその點さういふ話が出た時に、今後共やはりもつと永久的に力强い研究を續けて行くといふことについては私も非常に同感であります

寺田大連署長 水道の地のことについては現在不完全であることは關東廳でも氣がついてゐるのでありますが大體それについて研究もし腹案も出來上つてゐるのであります

【出席諸氏】
▲旅順要塞司令官少將鐵山巖、同參謀中佐堤不夾貴、同司令部附少佐伴野英二、同大尉光井一雄、同大尉外賀貉一、同副官大尉中根照二、同大連出張所長大尉唐津後二、▲旅順重砲兵大隊長中佐北島驊子雄▲旅順要港部司令官中將枝原百合一、同參謀長大佐久保田久晴、同參謀中佐安藤榮城、同少佐長井武夫▲大連憲兵分隊長中佐飯島滿治▲關東廳地方課長安永登▲遞信局航空官加藤正美▲大連民政署長御影池辰雄、▲大連警察署長寺田良之助、沙河口同廣石郁麿、水上同久下沼英、消防署長今井民造▲大連市長小川順之助、旅順市長米岡規雄▲大連商工會議所會頭高田友吉、同副會頭瓜谷長造▲大連在鄉軍人聯合分會長岩井勘六▲電信電話總裁山內靜夫▲滿電專務入江正太郎▲大連新聞社長寶性確成▲主催者側滿洲日報社長村田愨麿、同編輯局長細野繁勝、同外交部長中村猛夫、同論說委員長金崎賢、同記者能勢政秀、同上米田秀甫、同上石鍋秀雄

聖魚肝油(ハリバツト)!
糖衣の小粒で樂々と服める

新らしい發見 保健劑として肝油の効果は既に周知の事です……これまで肝油は鱈から採つたものですが、北洋深海に棲む聖魚の肝臟には鱈より百倍以上もヴイタミンを含んで居ることが分り、これより抽出されたものが聖魚肝油ハリバで「肝油は服みにくい」と云ふ多年の傳統を見事に打破しました。

油塊に糖衣 ハリバは天然の聖魚肝油をバター狀の小塊とし、砂糖の衣で包み、小豆粒ほどの大きさにしたもので、その一粒は實に鱈の肝油四瓦と同力價を有して居りますから服用量がこれまでの何十分の一の少量で足ることになりました。

微量で濃厚 …なハリバが出來て、これまでの如く大量の油を鼻をつまんで服む必要もなく、服んだあとで胃にモタれる、オクビが出るなどの不快さを伴はず、如何に神經質な小兒でも、或ひは惡阻の婦人でさへラクに服めるやうになりました。

價格が低廉 不消化性の膠囊を使用せず、胃腸に負擔を與へず、薄い糖衣を用ひてありますから消化に申し分なく、ポケットに携帶して、食後に一二粒を服用すれば良く、價格もヴイタミンA劑としては左の通り甚だ低廉であります。

百粒……二圓五十錢
五百粒……十圓五十錢
藥店にあり

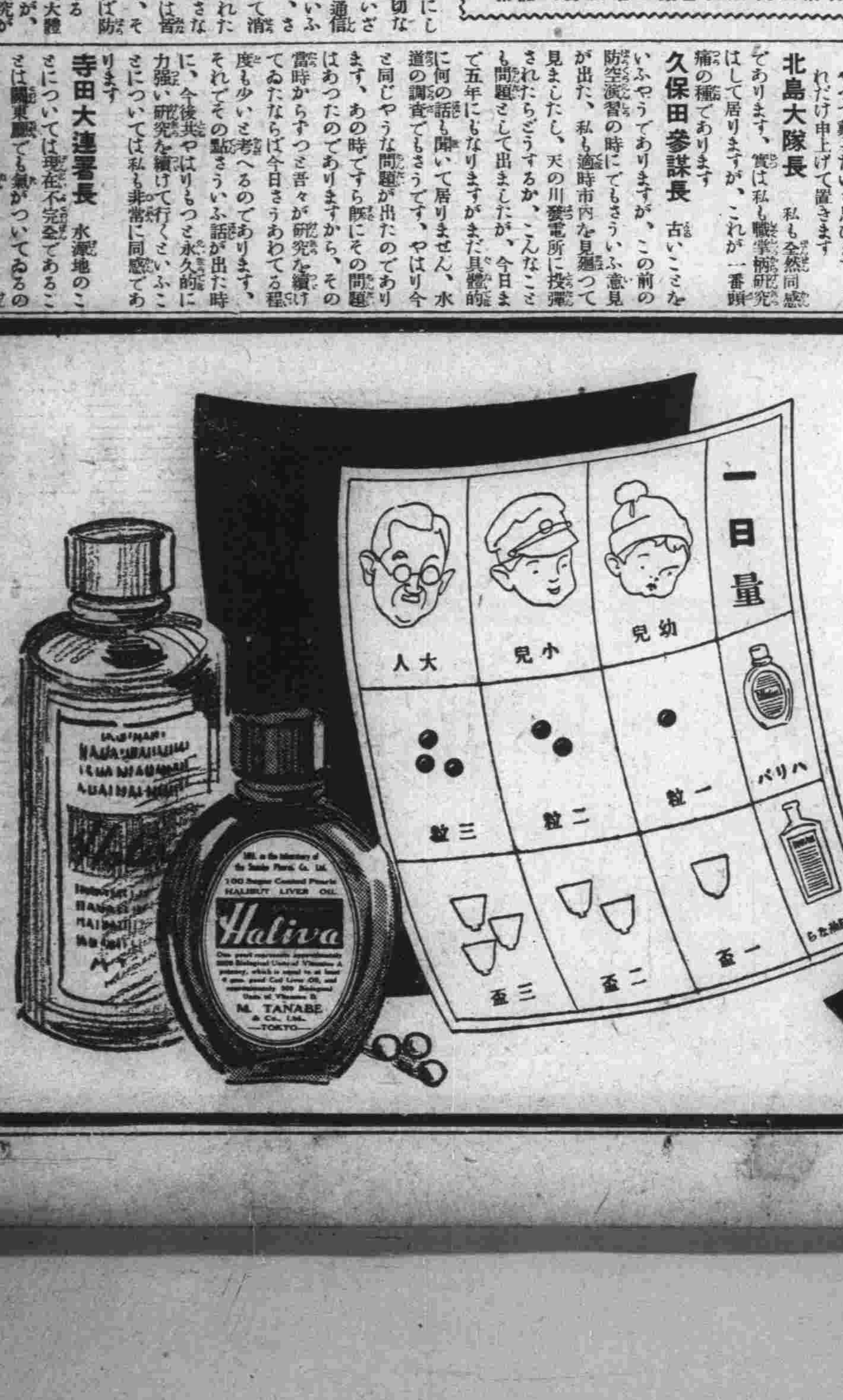

一粒肝油 ハリバ

東京・大阪 田邊商店

HV 62

社説

滿洲國獨立尊重の強調 詔書議定書を引く外相大使

八日から新京大使館で第三回全滿領事會議が開かれてゐる。滿洲國は帝政になりて本格的に王道政治の完成に進まんとし、日滿間の各種交渉も共同事業も愈々切實にならんとする今日、重要な多くの問題が討議されるのは、されば我外相並に大使の訓示にも、在滿外交官の心得を懇切丁寧に指示してゐる。その具體的の問題は別として、大體方針に關する指示として吾人の最も注意を惹くのは、滿洲國の獨立性尊重の意が強調されてゐることである。先づ廣田外相の訓示を見るに「帝國の對滿國策が滿洲國の獨立を尊重し、その健全なる發達を促し、以て東亞の禍根を除き、世界平和の基礎たらしめんと存するにあるは、畏くも客年三月二十七日渙發せられたる詔書により明にされたるところ」とある。菱刈大使の訓示中にも「昨年三月二十七日帝國の聯盟脱退に際し、渙發あらせられたる詔書に示されたる對滿方針に從ひ、滿洲國の獨立を尊重し、その健全なる發達を促し、以て東亞の禍根を除き云々」とある。

◇

更にこれをもつと明白に説明したのは谷參事官の開會の辭である。即ち其の中に「我が國の對滿國策は日滿議定書及詔書の二つに於て、明瞭にその根本方針を示されてゐるに拘らず、最近日本朝野の一部に於て、往々この精神を沒却する傾向あり、滿洲に對し依然植民地的考を抱くものを散見するのは甚だ遺憾である。滿洲國の獨立を強化する事こそ眞の基調を爲すものである」と論じてゐる。尚此の滿洲國の獨立性尊重といふことは過日の地方長官會議に於ける廣田外相の訓示中にも強調されてあつた。此等によりて見るも、我政府が此の滿洲國の獨立尊重といふ事を帝國の對滿國策として如何に重要な部分と認めてゐるかを知ることが出來る。此國策は夙に確定してゐる筈である。しかも政府が今更の如くにこれを強調するのは不思議と思はるゝが、尚邦人中に此の精神を解せずして、滿洲を植民地扱ひにせんとする者があり、しかもその不認識者が民間者のみに止まらずして、官界にも之れあると思はれるからであらう。谷參事官の言によりても此事を知り得る。

◇

議定書及び詔書によつて我國策の定まつてゐるのは、一は滿洲國の獨立尊重で、一は日滿共存共榮不可分の關係である。但し不可分だからとて滿洲國を植民地扱ひにするのでなく、獨立對等の二國であつてしかも不可分なのである。これが理論上では分つてゐても實際には尚ほ植民地扱ひにして、滿洲國人を蔑視したり差別待遇を與へたりするものあるを免れないのだ。官憲中に斯くの如きものがあれば以ての外だが、民間にも斯くの如き考へを持つものがあつて、それが自然に動作言語の上に現はれるならば、我國策を誤まるものといはねばならぬ。田代警務部長の演示の中にも不良警官は容赦なく退官せしめ、不良在滿邦人には退去を命ずるとあるが、此の不良といふも、此の國策違背をその中に包含するものと推測される。

◇

滿洲國の獨立を尊重するといふのは、日本が對滿援助の當初から、中外に聲明した所である。殊に議定書にも詔書にも宣明されてある以上、苟も實際上に之れに反する行爲ある時は、滿洲國に對しては共存共榮の實を擧ぐることが出來ず、支那に對しても提携の實を行ふ事が出來ず、列國に對しても信を失ふことになる。左樣なことがあつては帝國は世界に信義の國として立つ能はず、翻つて東亞の盟主となるとか、世界の行詰りを救ふとかいふことは出來ない。我政府が力を極めて滿洲國獨立尊重を說くのも之れが爲である。日本が東亞平和の根幹となり、世界和平に貢獻せんとするには是非共支那を心服せしめればならず、支那を心服せしむるには日滿の心からの共存共榮の具現が必要である。心からの共存共榮を實現する爲めには滿洲國の獨立を尊重せねばならないのである。在滿邦人は官といはず民といはず、此點を十分に認識して、外相、大使の指示に遵ひ、帝國の國策に貢獻するを期せればならぬ。

支那政府の邪推 廣田外交の裏を探る 日支親善歩調を鈍らす

【東京特電九日發】廣田外相の協和外交は一九三五、六年を展望する重要國際關係を正常化する最も有意義なる内容を含有するものであるが、一般國際關係の現狀は滿洲事變以來の變化を徐々に恢復しつゝあるも、最近高度に強調さるゝ各國經濟關係の

尖鋭化

を加へて容易に全面的形勢の好轉を期し難き情勢である、故に外交當局はなほ一段の努力と精進とを加へ將來の國際的情勢に善處する方針であるが、特に對支政策については列強殊に英、米、佛等と利害交錯し帝國の方策遂行に深甚の用意を要し、又支那政府當局の劃期的自覺を促す必要がある、而して最近支那の對日形勢は漸次好轉したといふものゝ、未だ具體的に指摘する事態を發生せず、たゞ黃郛氏の努力による北支關係が通車通郵問題を契機として逐次進展する模樣であるが茲に最も注目すべきは支那の對日感情が日本の政治的經濟的現狀に對し內心一種の不安を抱いてゐるかの觀あることである、それは滿洲事變及び上海事件に聯關する

支那側

の潛在的感情もあるが、事變以來日本の政治經濟指導精神の變化によることを主とするもので、廣田外相の外交方針は斯かる事態を緩和するため國的に有力なる實績を示しつゝあるも一方他の大なる迫力が基幹的政治經濟の中心を動かしてゐると見てゐるためである、同樣の考察は滿洲の諸問題に關しても同一であるが、支那側は日本の資本主義の進出と政黨政治の過去の對支映に對して決して贊成するものではないけれども、最近の日本の情勢に對しては一層警戒を與へ政治經濟の中心的實體に關し直に胸襟を披いて握手することを躊躇する實情を看取せねばならぬ、無論この事は日本朝野の識者も自ら窺知してゐる所ではあるが、急速なる轉回が困難なるために

徐々に

行進を續けてゐるので近き將來において一般情勢の正常化と共にこの內政の變化が外交に反映する所產として對支關係も亦好調に進むものと期待されてゐる

國稅收入減少 農村疲弊・擔稅力減衰

【新京特電九日發】滿洲國々稅收入情況について田村國稅科長の語る所左の如し

國稅を大別すれば田賦、營業稅、當稅、牙紀稅、出產稅、統稅、烟酒稅、牲畜稅、屠宰稅、契稅、印花稅の十一種であるが、右の內田賦（地租）收入は黑龍江省一帶が一昨年の水災の創痍なほ癒えざると治安がなほ充分に安定を見なかつたゝめ歸農者も尠く且つ吉林、奉天兩省でも耕地面積が增加しなかつたゝめ稅收は豫算額より一割以上の減收の見込であり、營業稅も支那本部との貿易杜絕と特產暴落で滿人の商工業不振を極め幾分減少は免れない、當稅、牙紀稅は豫算通りに行く見込であるが、出產稅は特產暴落によつて從價が低くなつたのと輸出減少並に審議二分五厘に減稅した爲め、恐らく七、八百萬圓の減收は免れないであらう、統稅は捲煙統稅（卷煙草稅）需要增加から稍增收を示して居り、麥粉統稅、セメント統稅は大體豫算と大差なく綿紗統稅は農民の購買力減退で幾分收入減を示してゐるが、四統稅を通算すれば幾分增收を見るであらう、烟酒稅は（葉煙草及び酒稅）は支那本部よりの紹興酒及び老酒の輸入が減少したため酒稅において幾分減少してゐるが、葉煙草は豐作であり市價亦良好であるから幾分增收の見込である、その他牲畜稅、屠宰稅、契稅、印花稅等同年度以來特產暴落その他によつて、商工業不振のため幾分收入減少の見込であり、從つて全國稅收入は減稅による收入減と通算すれば一千萬圓內外の減收を餘儀なくされるであらう

勳章佩用規則

【新京特電九日發】滿洲國政府では九日の勳章親授式に先立ち參議府の諮問を經て勳章佩用規則の御裁可を仰ぎ九日附を以て左の如く公布した

勳章佩用規則

第一條 大勳位蘭花頸飾章は連環を首の周圍にかけ章を咽喉下に佩ぶ

第二條 大勳位蘭花大綬章、龍光大綬章及び勳一位景雲章は大綬を以て右肩より左脇に垂れその副章を左肋に佩ぶ

第三條 勳二位景雲章は右肋に佩ぶ其副章は中綬を咽喉下に佩ぶ

第四條 勳三位景雲章は中綬を以て咽喉下に佩ぶ

第五條 勳四位以下の景雲章は小綬を以て左肋に佩ぶ

第六條 大勳位蘭花大綬章と龍光大綬章又は勳一位景雲章を併用せんとする時は第二條規定により大勳位蘭花大綬章及びその副章を佩ぶ、龍光大綬章又は勳一位景雲章の副章は大勳位蘭花大綬章の左下に佩ぶ

第七條 本令に定むるものゝ外勳章佩用の時着用すべき服裝、外國勳章の佩用勳章と徽章との併佩その他勳章の佩用に關し必要なる事項は國務總理大臣これを定む

附則 本會は公布の日よりこれを施行す

極東猶太人區を『州』に改變 ソ聯政府の行政命令

【モスクワ八日發國通】ソウエート聯邦中央執行委員會は八日附委員會令を以て左の如き政區劃變更を發表した

ビロビジヤン猶太人區を州に改變之に自治權を與へ改めて猶太人自治州と爲して極東地方の一構成部分と爲す因に同地域は黑龍江省北部に隣接する地にある

滿鐵重役會議

滿鐵重役會議は九日午前に引續いて午後二時半より開催されたが十河理事より滿洲炭礦會社創立總會の經過及び成立に就いての報告あり同四時終了した

大連新聞 廣告祭

滿洲大連新聞の第五回廣告祭は十一日午前十一時より電氣遊園下にて祭典執行引續き例年の通り假裝行列を行ふ豫定であるが定めし全市の人氣を煽るであらう

物價指數

【東京九日發國通】日銀調查＝四月中の內外物價指數

▲東京一四〇・七▲ロンドン九八・八▲ニユーヨーク一〇五・一ニユーヨークが二ポイント低落、東京、ロンドンは保合

私帖回收 民政部訓令

【新京特電九日發】民政部では訓令第八十八號を以て奉天省公署に對して左の如き私帖回收の訓令を發した

中央政府は幣制統一の完成と人民生活の安全を圖るため最短期間內に貴省所屬各縣の發行せる私帖を全部回收せんとす、その回收に要する資金は總て中央銀行より各縣に貸與し各縣の農商會保證の下に五ケ年の年賦償還とし貸與金利息は年六厘として人民の負擔を輕減するために利息は總て中央政府の負擔とし茲に私帖整理起債の認可申請書を擬定し本令と共に送付す、貴省は至急所屬關係各縣に轉令し書式により起債認可申請書を作成せしめ貴省より取纏め本部宛送達し審查に資すべし茲に令す

邦品パナマに進出 英の壘を摩す

【パナマ七日發國通】日本品の世界市場進出特に近來の中南米に於ける目覺しい躍進振は世界の注目を引いてゐるがパナマ共和國に於ては同國に對する輸出國中の第三位に達し今や日本は第二位の英國に肉薄する情勢を示すに至つた、即ち七日發表によれば四月に於ける米英日の對パナマ輸出額は左の通りである（單位千ドル）

米國	七五二
英國	一三三
日本	一〇六

特產の積取に大連汽船介入

【東京特電九日發】海事研究會では日滿間の運送が好調を示しつゝある折柄滿洲の特產輸送を國際運輸取扱で大連汽船、大阪商船、朝鮮郵船三社の特約積取を企圖したのであるが內地船主間には、昨秋大連汽船との間に醸された感情問題もありてこれに不滿の色濃くまた遞信拓務兩省間に方針の衝突を來す恐れもあり目下拓務當局と懇談中である

大同殖產會社 吉林開發目的

【東京九日發國通】大同殖產創立委員長立花良介氏語る

本會社は滿洲國建國後の工作としての產業開發に努力するのが目的でこれが對象に吉林の韓家密林と國際的に有名で且つ二十一ケ條々約に插入された夾皮溝大金鑛開發事業を目的とし八年六月韓家と契約、關東軍滿鐵滿洲國等の多大なる實質的援助に依り第一歩を踏み出したもので委員二十餘名が實地調査の上その企業的價値の充分なるを知り又帝大地質學教授門倉三能氏も金鑛を詳細調査しその價値の大なるを報告して居る尚創立事務所は東京丸ビルに設けここを本據として活躍する積りである

防護團役員

關東州防空演習大連市防護團役員中未定なりし本部の副團長、顧問並に水上、小崗子兩分團の全役員は愈々九日決定したが主なるもの左の如し

本部役員（續）

副團長岩井勘六、同寺田良之助▲顧問御影池辰雄、山西恒郎、高田友吉、大內成美、高柳保太郎

水上分團役員

分團長關根四男吉▲副分團長江原幹二、同杉本義藏▲顧問奧村忠二、渡邊浩、久下沼英▲警護班長谷川正之▲警報班長廣津秀市▲交通整理班長兒玉忠▲避難所管理班長山口俊生▲防火班長前田金太郎▲防毒班長脇屋次郎▲救護班長眞榮平房雄▲工作班長小柳健吉▲配給班長花井音十▲分團本部委員庶務係長小佐々動▲警防係長石黑泰夫▲工作係長黑田知次▲衛生係長高橋一▲配給係長清水好寛▲會計係長足立昇三

小崗子分團役員

分團長高塚源一▲副分團長遠山教治、同肥時寶▲庶防係長桑野彌一郎、中川仁一郎▲警務係長山形清高▲工作係長尾野四郎▲衛生係長大谷福藏▲配給係長根元長十郎▲會計係長香村我部操▲警護班長永井金二▲警報班長東鄉重章▲交通整理班長永井麗造▲避難所管理班長宮本壽之助▲防火班長佐多彥美▲防毒班長關戸勝三▲救護班長倉尚良▲配給班長後藤六一

なほ各分團の正副團長は九日午後市役所に參集し小川本部團長、岡野同副團長、吉野庶務部長等と團の連絡、經費並に發會式などにつき第一回の打合せを行つた

蒲〇團長と武田司令官赴京

【ハルビン九日發國通】蒲〇團長武田〇〇〇〇隊司令官は九日朝九時三十分發列車で新京に向つた

林滿鐵總裁

【東京特電九日發】林滿鐵總裁は九日午後永井拓相を官邸に訪問して歸任の挨拶をなしたが、十日も各方面に挨拶廻りをなし十一日午後一時發、十二日門司よりうらる丸に乘船十四日朝着連の豫定である

八田副總裁赴京

八田滿鐵副總裁は九日午後四時二十分發列車にて滿洲國觀兵式陪觀の爲め新京に赴いた

木村鋭市氏

【東京特電九日發】前滿鐵理事木村鋭市氏は今回日本商會議所代表の顧問を命ぜられ同代表と共にバタヴイアへ赴くことに決定した

中富港灣主任出張

日本港灣協會の九年度總會は來る十七、八の兩日廣島で開かれるが滿鐵からは鐵道部港灣課中富營業係主任が出席の筈で氏はその後神戸、大阪、東京の各港灣設備を視察のうへ五月下旬歸連の筈

人事

▲八田嘉明氏（滿鐵副總裁）九日午後四時二十分發列車にて北行

▲謝介石氏（滿洲國外交部大臣）同歸任

▲山口倭太郎氏（金州民政署長）就任挨拶のため九日市內歷訪

大觀小觀

十日滿洲帝國最初の陸軍觀兵式、軍旗御下賜後の最初であり、皇帝旗を人民が始めて拜むことでもあり、種々の意味で誠にお目出度い日だ▲張景惠上將以下、建國武功の面々勳一位景雲章以下夫々叙勳の榮に浴す、滿洲帝國も追々と形が出來て行く▲永久に全土の日沒なしと誇る英國、その全土に渉つて日本も商戰を開始せんとす▲廣大なだけに防禦に骨が折れやう、こちらは攻撃だから、どこかにすきを見て臨時に攻める▲彼れは、餘りに防禦を強くすれば、領民の不利甚だしく、不平を招く、それに自治領といふものもありて、本國の意のまゝにならず▲支那學生の對日觀が變つて來たのは北支ばかりでなく中支南支一帶に渉ることだ▲廣東中山大學の教授學生から成る二十二名の米國系の北平の清華大學生の日本觀察があつた▲近くは廣東中山大學工業觀察のためである▲何と云つても、政治經濟科學其の他一切の文化を、日本の誠意援助に待たねばならぬのが必至の勢ひになつてゐるのだ。

滿洲の宗教 (三)

新京にて 都甲文雄

二、喇嘛教

喇嘛教は印度において三眼六臂のシバ神を拜する密教の一部が紀元六二〇年頃西藏に入り、西藏固有の鬼神崇拜の思想と合流して出來た佛教中の別派宗教である。元の世祖忽必烈が、支那を統一して皇帝となり、なほ進んで世界を征服しようとしたが、今の西藏即ち當時の吐蕃地方には喇嘛僧として時の首領である巴思巴なる僧が勇敢な土民を率ゐて頑張つて居た其上に、此地方には山岳が多いために、意の如く兵を進めることも出來ぬ關係もあり、忽必烈は巴思巴と條約を結び交際することゝした、然るに忽必烈は巴思巴が呪を稱へ、不思議な力を以て妖術を行ふを見て寧ろ畏敬の念を起し、終には巴思巴を西天佛子又は大寶法王と尊稱し國師、帝師と仰ぐに至つた、ラマ教の教旨が好く蒙古人の思想に投じて居り、且つ皇帝親らが斯く篤く信奉したので內外蒙古人は草の風に靡くが如く上下こぞつてラマ教に歸依してしまつた

▼……▼

ラマ教には新舊の二派がある、新教は、明永樂の頃ラマ教改革者宗喀巴を開祖とし、ゲールグバと稱し黃色の帽子を被り、黃色の着物を用ひたので、此派を黃教といつて居る、これに對し舊教は紅教と稱へて居る、今一般に信じられて居るのは、黃教の方である、但し今日北平奉天蒙古地方で見るラマ僧が赤い法衣を着るのを見て、彼は紅教であるといふのは誤つて居る、衆僧は赤い法衣を着るが帽子は黃色である、又活佛に至つては帽子も着物も法座も又は活佛の乘物等も全部黃色のものを用ひて居る

▼……▲

新教の出家は肉食はしても好いが、妻帶を許さぬ、又法燈を繼承するには、呼畢勒罕（轉生、又は再生と譯す）を以てする事とした宗喀巴の說によれば佛は衆生濟度の爲め、常に人間界に出現して居る、釋尊入滅後、宗喀巴に至るまで、佛は實に十四回此世に再生して居る、宗喀巴は實に遠く彌陀の轉生であり、近く釋迦の第十五回目の轉生であるといつて居る、宗喀巴は達賴と班禪額爾德尼の二人の弟子を持つて居たが、其達賴は觀音の轉生であり、班禪は勢至の轉生であるといひ、而して宗喀巴以降はこの達賴と班禪をして永久にこの世に轉生させて、人々を救ふ樣にするといひ、今日まで達賴と班禪は代々續いて來て居るのである

▼……▲

一般佛教では三歸といふが、ラマ教では四歸となつて居る、即ち梵語でナモグルベ、ナモブダヤ、ナモダルマヤ、ナモサンガヤである、そのナモは漢字で南無又は諾莫と音譯して居る、南無を現在の支那音でナヌ、ウと讀み、或は日本讀みにナムと讀むのは音の訛りである、諾莫は現在の支那音で讀めばナモに近い音であるが、日本でこれを諾莫と讀むに至つては甚しい間違である

「ナモブダヤ」の佛は、釋迦佛ではなく、人の目に見ることの出來ぬ最高の佛であるといひ「ナモ、ダルマヤ」の法は西藏文に譯された經文カンジユル、タンジユルを指していつて居り「ナモサンガヤ」のサンガヤ（僧）は西藏では「ケンデイユン」と意譯して居る「ケンデイユン」は僧及び居士を包括して居る、單に出家のラマ僧は別にチヤワーといつて「ケンデイユン」とは別に分けていつて居る、初めの「ナモグルベ」のグルを西藏語に意譯したのが即ちラマである

支那ではこの西藏語のラマを音譯して喇嘛と書いたのである、ラマを意味すれば無上、大尊師、大寶師、現身佛、又は活佛の意となるのである、阿彌陀佛の慈悲は一切の有情を迷ひの苦中から救濟せんとするのであるが、眞如の極樂に居ては、此救濟が出來ぬ故、佛は人を救ふために人間の形に顯はれる、これが即ちラマである、其の故にラマは佛と人との中間に立ちて、一切衆生を導き救ふのである。此に救濟力ある佛あり、救濟さるゝを願ふ衆生があつても、ラマ無ければ救濟の實効を奏することが出來ぬ、こゝにおいてラマは衆生の救はるゝには最も大切なものであるから、これに歸依せねばならぬといふので、普通佛教の三歸の上に、此の南無歸依ラマの一つを加へたのである

土建慰問隊 邊境方面派遣

滿洲土建協會では新線工事從業員の慰安ならびに工事情況紹介のため今回熱河、大黑河、寧山方面へ慰問隊を派遣することゝなり目下新線係屋村氏の手にて立案八日理事會に提出することになつて居るが日程は約六十日經費は一萬內外であり、その內容は小型映畫による工事情況の紹介並に帶同の落語家、漫談家による興、映畫の映寫によつて現地從業員に慰安を與へるのである

乳幼兒週間 花賣の結果

愛國婦人會、聯合婦人會、方面委員社事業關係者各女學校學生等數百の人々が協同で去る六日乳幼兒愛護週間の花賣りを行つたが同日後雨が降つたにも拘らず賣上金百六十九圓十七錢に達し花代原百四十圓を差引いた殘金三百餘は新たに設立さるゝ乳幼兒健康相談所に寄附する事になつた

投書歡迎（五十行以內匿名は中さす）

路警を重視せよ

奉天 一路警

◇昨年三月鐵路總局の設立と同時に日本人路警を採用し各線とも近時良好な成績を舉げつゝあるは日滿兩國民一同慶びに堪へない次第である。

◇從來國鐵各線に多かつた無賃乘車、殊に齊北線及び呼海線、吉敦線に至つて甚だしかつた、この無賃乘車をする者より取立てるべき金は一個列車に二百圓以上に上る事もあつたが、今は全く絕えてしまつて列車の運行が安全となつた事は全く日本人警乘者の努力の賜もので、滿洲帝國の發展及び日本帝國の將來期して待つべきものと思惟せらる

◇四月一日鐵路總局は兼て準備中であつた國線從業員の職制改正を發表した、各鐵路局の重鎭は胸を轟かして待つた日であつた然し今はそれも過ぎて全く基礎確固となり國線は新陣容として其の目的へと進みつゝある、路警の任務も益々重大となつた。

◇然るに國線從事員中には國線警備の重責にある路警に對し卑下した觀念を持つて居る者が多い例へば一人が今度の職改で「君は何になつたか」と問へば「僕は路警になつたよ」と冗談ないふいかにも路警を輕視した言動である、總局員にして斯くの如き言動は多數人集合の場所では愼んで貰ひたいものだ。

敬意を表す

新京 吳清源坊

◇滿洲國獨立以來日滿提携は日に月にその密度を加へ世の木鐸たる新聞人もその使命に責務の大なるを加へたるは申す迄もなきことながら、日人の增加も日に日にその數を增し新聞界として日に計畫を新にし以て讀者に新智識を注入せざるべからざる秋に際し、貴社は滿洲における新聞界の第一人者たるに恥ぢず先に經道早碁競走を敢行し一大成功を收めたことは敬服に堪へない

◇然るに今又圍碁、將棋等圖解を擴大し同好者の諒解を早からしめる事になつたのは同好者として歡喜に堪へない、嬉しさのあまりこの一文を草し貴社に敬意を表す。

市況（九日）

株式 當市續騰

特產 大豆昂騰

後鈔 鈔票續騰

後場銀鈔票は先高見越の買物多く續騰を辿つた

商品 奧地市況

市場電報

大阪株式（長期） 大阪株式（短期） 東京株式（長期） 東京株式（短期） 大阪期米 神戸期米 東京期米 大阪綿糸 横濱生糸

解熱鎮痛新劑 アスフェチン かぜねつ頭痛 ふしぶしの痛みに良く効く 定價 二十錠入 金四十錢 發賣元 大連 日本藥業會社

大語學運校 機關雜誌 螢雪 五月號 昭和九年五月十日發行

五月號の內容
夜學に光榮あり 大連語學校第十三回卒業式演說 岡內半藏
誤られた孔子樣の言葉 谷口德藏
噴水築造記 森本陶々
詩林 和多野健藏
文章報國 吉田東北
支那本土を一巡して（一） 松尾篤作
王道の根本は周易 吉田凜
初春二題 倫敦の目標 T・M生譯
東遊記（完） 岡內英華
雜錄＝米國人の讀書◎雲井龍雄の妻◎戰爭と婦人◎ダンス禍 請家談叢＝先生の風流◎夜學美談◎通信數件 A・A生
晚餐會の席上にて卒業式の英語演說 岡內半藏
大連語學校第七回同窓會總會記事◎學校だより等
發行所 大連語學校螢雪會
發賣所 大阪屋號書店

生徒募集
英文タイプライター科 邦文タイプライター科 英文速記科 邦文速記科 英文翻譯及教授科 英文印刷科
英學會 英和タイピスト學院 近江町二西廣場映畫館裏 電話四三〇八番 「規則書要郵券二錢」

各種 あられ 奉天 白十字堂 電話3673

確實な賣藥移入元を求む
素人にても可 セキ藥、カゼ藥、頭痛藥、蟲下し、淋病藥、家庭常備藥メンシステム
但し資力ある方
以上六種類の賣藥にして移入元、代理店、特約店を募集す。御希望の方は直接御來店又は返信料添紹介ありたし。本賣藥は當市にて最も信用ある藥局に付御申込の方は實力ある最も確實なる方に限る
各種賣藥御用命先芳名
吳海軍工廠 廣海軍工廠 名古屋工廠 京都市役所 大阪市電氣局 大阪造幣局 全國購買組合聯合會大阪事務所 吳海軍下士官兵集會所 德山海軍燃料廠 兵庫縣廳 吳海軍水交社 京阪電鐵會社 土佐電鐵會社 吳工廠俱樂部 大阪砲兵工廠 德島縣廳 大阪市電氣局 阪神電鐵會社 臺灣澎湖島馬公各購買所御用達 宇治火藥製造所 大阪地方專賣局 神戶市電氣局 大阪稅務監督局 海軍共濟組合
官衙、諸會社、工場等には特に勉强致します
大阪市大正區三軒家市場通二丁目十七 藥品問屋 昭和堂藥局本店 電話櫻川五九二番 振替大阪七〇四七九番

品質本位の店 各國洋酒直輸入 食料品雜貨
淺草海苔大判一帖八十錢 小判一帖九十錢
同 大判一帖二十錢 小判一帖十五錢
同本場物小判一帖二十二錢 小判一帖二十五錢
同上小判一帖二十八錢 小判上一帖三十錢
同最上小判一帖三十五錢 味附海苔各種
五月四日より十日まで七日間御奉仕の爲め右値段より一割引
海苔、椎茸、干瓢卸賣致します
KS ケーヱス商會 大連市吉野町一一〇 電二一四三四
是非御用命を

花見の留守番に 信用ある 共濟寮家政婦 電話三六六三番

淋病 治療と性病豫防に絕對權威 プラオンギン ケンゴール
本劑は、前東京吉原遊廓吉原病院長として十數年を任せられたる佐藤榮先生が多年の實驗と學理に基き最も合理的なる局所殺菌劑として完成發表せられたるものにて、多數專門家の臨床實驗によれば、淋疾治療劑としての最も重要點なる淋菌殺菌、消炎三作用の敏速的確にして、治療期間を極端に短縮し得たる點は、絕對に他藥の追隨を許さざる處とす。而も殺菌力頗る强烈にして〇、五乃至〇、八瓦（尿道粘膜に塗布する程度）の極少量にて、使用一回每にその効果著くほどグン〳〵顯はれ、洗滌挿入藥等の如く藥液と共に淋菌を後部に送入する如き怖れは絕對になく、膀胱炎副睾丸炎等を併發する憂なく從つて擁護反つて之等を豫防し得る作用は最も本劑の誇とする處なり。
尚ほ本劑は性病豫防として使用するも、前記の如く殺菌力强烈にして事後數時間後の使用と雖も其の作用は絕對發能を期し得るものなり。
權威ある博士が淋疾患者の是非心得て置く可き自宅療法について必要な知識、日常の手當、養生等を親切に書かれた「淋疾と其の治療」と云ふ良書、及文献其他患者の爲めになる本を今回に限り無代進呈しますから至急ハガキにて直接發賣元へ御申込み下さい。
試製品一円九十錢 五〇瓦入（約三十四日量）三円八十錢 八〇瓦入（約五十七日量）七円
東京市芝區三田通新町 日東製藥合名會社 全國有名藥店に販賣す
SK 1

安奉線奥の匪賊に遂に最後の日

討伐隊の急追に自滅に瀕し光りの宣撫工作始る

【奉天】安奉線本溪湖縣下に蟠居し日滿兩軍のために逐はれて牛心臺襲撃を最後に鳳城縣下に潜入せんと縣境附近にあつて討伐隊のため包圍されてゐる黄錫山一味は二ケ月餘に亘る討伐隊の急追に最近では遂に武器彈藥の缺乏となりこの程山城寨村會に對し彈丸三千發鼠色軍服二十六着を要求して居り牛心臺襲撃で一躍名をあげた黄錫山匪團も漸次自滅の道を辿りつゝあるが同匪團の長期間に亘る跳梁で苦しめられた縣下住民の人心の動搖を防ぐべく討伐隊では討伐期間を利用して宣撫工作を行ふことになり先づ各地に保甲制度實施の促進及び保甲自衞團の强化に努めて治安工作の確立を圖るべく宣撫班の工作が開始された

ドイツ人間に日本研究熱

黒田博士歸つて語る

【奉天】滿洲事變直後歐洲に留學し文學の研究を終へ七日安奉線列車で歸奉した滿洲醫大教授黒田源次博士は語る

ドイツのベルリンを中心にスカンヂナビヤ、オランダ、イタリア、英、佛、バルカン、オーストリヤ、ギリシヤ等を視察して來たが、自分がドイツに留學したのは昭和六年十月で滿洲事變直後であつたため各國とも日本に對して關心を持つてゐた、殊にドイツの如きは聯盟脱退前後から政變あり

所謂 ドイツ國難に處し成功したのであるが、日本に對する興味を持ち日本を深く知りたいといふ考へが非常な勢ひで向上し之れがため東京には日本政府の經營する日獨文化協會、ベルリンにはドイツ政府の經營する日本研究所なるものが設置され日本の歴史を紹介するやうになつたのである、自分がベルリンへ行つても日本の文化に關する本はないかなど一々聞かれた程熱心であつた、之れがためハンブルグ、ライプチヒ、ボーン等の各大學でも日本語並びに日本の文化に關する講座を設け研究して居り、ベルリンには大學としてはないが同大學附屬外語科で日本語を熱心に教授してゐた、元來獨逸は各國より物品を購入せず自給自足主義で若し

外國 より購入するとしても物々交換で行はれ之がため爲替管理も出來たのである、又歐洲人は滿洲國に對して認識不足といふよりも無關心である、一體に歐洲人は東洋に對して認識不足であるが、こうした人間に自分の意見を聞き入れて貰はうと考へるなら先づ彼等をよく知る事が極めて必要であると痛感してゐる次第である日本が國聯で四十餘國を相手に戰ひ遂に脱退するのやむなきに至つたといふても歐洲の列國は決して日本に對して反感を持つてゐるものでなくかうした事が動機となつて日本の文化研究をなすに至つたもので日本は滿洲と密接離るべからざる關係を有し日本として は人口問題の解決上當然かやうになつたものであるやうに考へてゐる、尚ほ面白い事は米國の學者は支那文化を研究 もてゐるものと日本文化を研究してゐるものと至つて仲がよくないやうであるが歐洲人にはその傾向が全然なかつたことである

奉天の黄バス運轉路線變更

【奉天】黄バスが奉天附屬地の南北を繋ぐ路線運轉を開始して以來意外にも利用者多く好成績を納めてゐるが現在の一本筋の運轉だけではまだ不便な處も多く何とかしてこの不便を除き度く計畫中の第一、二の兩線運轉を行ふためその路線につき愼重審議を續けてゐたが最近入出が非常に増加し乘客が激增したので路線運轉を急いでゐた處警察當局の了解を得たので車完了次第運轉を開始することになつてゐるが、第一路線は現在運轉中の春日町を中止して之を加茂町に變更し第二路線は十間房から千代田通りから青葉町を經て新に富士町を通り平安廣場で第一路線と同一コースを取り南八條通りに向ふのである

鞍山の新給水塔貯水を試驗

中旬頃から使用開始

【鞍山】地方事務所では鐵都鞍山の人口膨脹につれ現在の給水タンク三百噸を以てしては到底その需要を滿たし得ないといふので、昨秋九月上旬來總工費約八萬圓を投じ對爐山上現タンクの横に貯水槽深さ約九米、直徑二十五米容量一千噸に及ぶ大給水塔を建設中であつたが、清水組の努力により最近滯ほりなく工事進捗するに至つたので七日午後から試驗的に貯水するところがあつた、尚これで

誘拐事件の主人公又もや攫はる

領警の手で危く助る

【奉天】誘拐の誘拐で危く青島に賣り飛ばされんとしたのを領警の活動で漸くその毒牙から逃れた北陵居住の鮮人兄弟の弟嫁李敬佩(二一)は二重誘拐事件から解放されその後工業區居住の叔母の許にあづけられてゐたところ七日午後八時ごろ突然三人連れの鮮人が憲兵隊の密偵と稱して用便に立つた李を攫ひ表に待たしてゐた自動車に連れ込み城内方面に拉致したので家人は直にこの旨領警に屆出で同署で搜査の結果八日午後三時ごろ城内大南關居住の平安北道生れ禹淮龍(二七)方に監禁されてゐるのを發見李を取りもどすと共に關係者を引致目下取調べ中

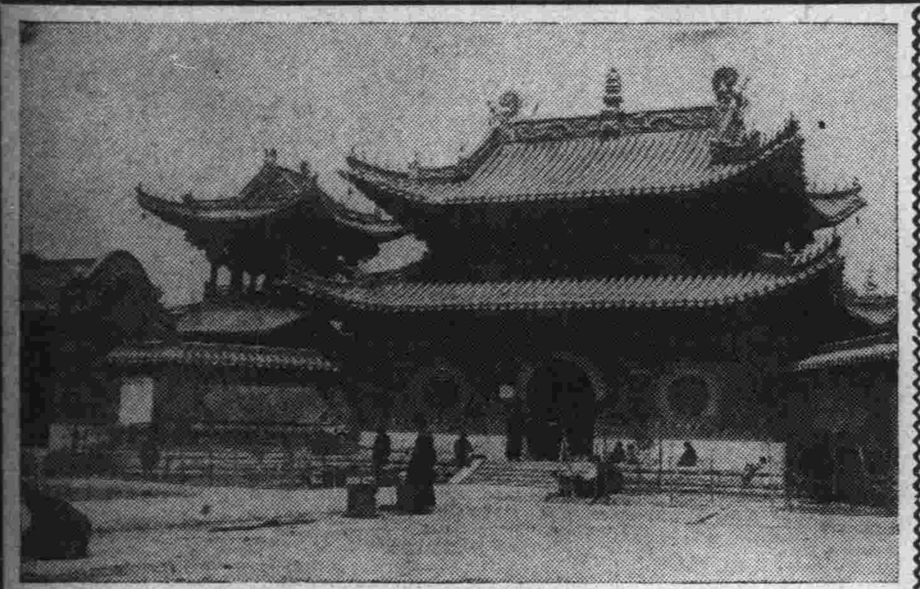

營口繁榮の一策に楞嚴禪寺の大法要

本年から滿洲名物に

【營口】營口舊市街西門街にある楞嚴寺は事變以前の建立に係る大伽藍でその宏大なる建物は滿洲で稀に見る大堂宇で建築費用も四十萬圓を投じて造り上げた寺院でこの寺は毎年五月中旬に法會を執行して僅かにその維持を保つていたが本年より大々的に法會を執行し沿線各地から善男善女を誘致せんとの目論見を樹てたところ營口縣公署、營口總商會、協和會營口分會等が寄々協議の結果積極的にこの寺院の維持と地方への紹介をなすべく乘出し本月二十日は恰も舊暦四月八日に當り釋尊の降誕日なればこの日を大法會の中日とし五月十八日十九日二十日二十一日二十二日の五日間大々的に各地方から參詣者を蝟集に努める筈で協和分會主として活動を開始した

即ちこの寺院の大法會を毎年執行して營口の年中行事の一として かの大石橋の娘々廟祭の如く滿洲で屈指の祭事として普く辟陬の地まで知らしめんとし尚一般にこの催しを宣傳する爲め協和分會に於てポスターを作成して沿線各地に張出し又宣傳ビラ十萬枚印刷して各遠近農村に撒布し都合によりては宣傳行屆かぬ個所は飛行機に依頼して撒布する手筈も整へた樣で五月十八日より五日間の大法會執行中には同寺境内に露店はもとより諸興行物をも許して空前の賑ひを描き出し營口繁榮の一策とする趣きである

而してこの五日間の大法會滿了後引續き同寺に於て五十三日間の授戒會を執行する筈なれば營口職人は不況のどん底にあへぎつゝある際とてこれを聞き傳へた營商間に多少活氣を喚起し利にさとき商人等は今より手ぐすねを引いて待つているとある(寫眞は楞嚴寺)

赤痢の豫防錠奉天で配布

【奉天】傳染病流行期を目前に控へ奉天署並に滿鐵衞生係その他關係者は本年こそは患者を出すまいと種々豫防對策を講じ準備を急いでゐるが先づその一策として最も多い赤痢の豫防錠を無料で一般市民に配給することゝなつた、右豫防錠四千錠奉天に到着したので滿鐵消防隊でこれを配給することゝなつたので一般市民はこの際洩れなくこれを受けられたいと

豐明少年の葬儀に兵隊さん多數參列

會葬者も感涙に咽ぶ

兵隊さんにこそ御迷惑をかけた

少年の父太田氏語る

【鞍山】不慮の死を遂げた豐明少年の父太田鋭男氏は急報によつて七日午後九時六分着列車にて歸鐵したが驛頭に出迎へた人達は何れも氏の心中を察して袖に涙を絞つた、太田氏は愛兒の遺骸を前に悲しみの色を包みながら左の如く語つた

豐明は性來兵隊さんが好きで殊に乘馬姿の軍人を見ると追ひかけて行く程で屢々注意して居つたのですが何分にも…

何より

感激に

南參事官德政碑

康平縣城南門外に竣工

前田羅津憲兵分隊長着任

熊岳城の母の會

八日意義ある座談會

珠數を盜られて尼さんの當惑

遂に巡業を取止め

鞍山接壤地に切替給水設備

撫順の日語學堂豫期以上の成績

熱心な滿洲國人子弟

日滿聯合の花祭り

鐵嶺振興と日滿親善を目指し今年は龍首山上で

撫順軍全勝

羅津消防組

大宮小學校工事に着手

危ふく絶命

すわらじ劇團

旅順で公演

曾子仁氏個展

忌明に寄附

ソ聯當局の家畜購入

炭疽牛發生

遼河改修指導者決定

陸大研究團

前島軍醫逝く

沿線往來

創作 俘囚 海野十三

新青年 六月号

黑死館殺人事件 小栗虫太郎

コシトクダイシオン

世界を一週 朝から夜中まで

今様落穂集

海戰小説 空の猛人 定價六十錢 博文館

家庭

友禪王國
春から夏へのドレス

◇パリでも、ロンドンでも、ウヰンでも、この春から夏へのドレスは斷然友禪模樣だつていふんです。友禪の國に生れた私たちに何さうれしいたよりでせう。

◇が、友禪さいつてもアチラのはスカーレットやエローやグリーンや原色に近い鮮明な色の數々を使つて模樣も思ひ切つた大柄が多いのです。これを日本の女性に着せたとしたら、恐らく華やかなドレスの柄さ色のために貧弱な肌の色さ體格の悲哀な一層バクロしちまふでせう。

◇日本人ならば寧ろ濃い地色や暖色を避けて白、水色、淡いグリーン等の涼しげな地に、餘り色數を使はない小柄ものゝ方が無難です。友禪ものなんですからくざい切替などやめてケープで肩の淋しさを補ふさか、フレヤーで味を出す位にした方がスツキリします。

◇昨夏から流行り出した無地と柄さの取合せ――胴を柄ものにして胸や袖に白を配するさか、胴を白にして柄物を一部に配するさいふやうな手法もいや味のない流行です（中山しげ子さん）

太公望連・待望の釣りシーズン
〝海の幸〟を探ねて
大連附近の釣り場・案内

お待兼の釣のシーズンがやつて來ました　カレヒ、メバル、アブラメ、キス、チヌ、タチ等々、大連の春は殊に大公望連にさつて惠まれた好季節です。が、さて海の幸は先づどの邊から？

▲海猫島　と傅家庄のカレヒ釣りが春の釣りのトップを切るもの、既に四月末からボツ／＼釣れてゐますが、海猫島のは掌位の小さなもの、傅家庄では二百匁位の大物がよくかゝります　カレヒは海底の砂地にゐますから滿潮前後をねらつて舟から釣るのです、餌は白　が一番よいやうです。

▲防波堤　や寺兒溝棧橋のメバル釣りもいよ／＼好期です、滿潮時をねらつて防波堤や棧橋の上から釣るので、晝間は二、三寸の小ものがたくさんかゝりますし、夜は五、六寸の相當大きなのが釣れます、この方面のメバルはずつと秋まで釣れます二十日頃になつたら老虎灘方面でも四、五寸のメバルやアブラメが釣れ始めます、こちらは干潮時をねらつて岩の上や磯から釣るのです。

▲天の川　臨海浴場のチヌ釣りも愉快なものです、場所は浴場さ電車の停留場との中間の攤です、あの邊にコロ／＼ころがつてゐる小さい石にくつついてゐる小蝦を食べに磯近く寄つて來るので、攤から長い竿で釣るのです、既に一週間程前からボツ／＼かゝつてゐますが普通は五、六寸の二年もので稀に三年もの、四年ものゝデカイのもかゝります、勿論滿潮時、特に夕方又は夜明方の滿潮時がよく釣れます。

▲夏家河子　のキス釣りは二十日過から八月半までつゞきます、海水浴場から金州の方へ寄つた攤から二、三百米沖で舟から釣るのです、終日滿干潮を問ひませんから朝から夕方までガン張つたら少し馴れた方なら二、三百尾位樂々と釣れませう

▲今月末　になるとロシア町のジヤンク波止場や寺兒溝棧橋で素敵においしいウナギが釣れますが、冬の間石垣の間に冬眠してゐたのが出てくるので、夜の滿潮時に限ります、ロシア町でしたらジヤンクの上から釣るのが一番樂ですが舷に鈴のついた竿（大阪では鈴まれき、東京では鈴まれき）……

ですが馴れた人なら數十尾、婦人や子供でも三、四尾位わけなく釣れるのですから家族連れででも出かけるならこの位愉快な釣りはさうたくさんありません。（鈴木釣具店調べ）

無砂精米法
大連精糧會社の植田專務が數年來の研究を完成

內地重要都市や特定の各府縣では混砂米の使用を禁ぜられてゐる現在、未だに滿洲では無砂米を販賣してゐる店は少く、混砂米が如何に人體に惡影響を持つて居るかを知り乍ら止むを得ず混砂米を買はなければならぬ狀態にあつたのですが、今回大連精糧株式會社專務植田龍藏氏によつて簡單な無砂精米法が發見されて滿洲在住民に福音をもたらしました、植田氏を訪ふと發明の經過について次の樣に語つて居ました。

普通の白米には石粉や細砂を混ぜて精白の助成と外觀化粧をなして居りますが、是は人體の保健上非常に有害であります、然るに滿洲では殆ど全部が混砂米といつてもいゝ位ゐて、中には無砂搗き米を混砂よりも低位に見てゐる者さへもある狀態ですこれは無砂搗きであると精白に時間が多くかゝり能率が上らないこと、精白の歩減りが多く又化粧がないから外觀が醜いさいふ商品さしては非常に不利な點が多いので無砂米を賣ることを商賣人が嫌ふ譯です、私はかうした現狀を非常に遺憾と考へ數年來簡單で而も精米業者から見ても有利な無砂搗き法を研究し續けて來ましたが、やつと今回特許を得た方法を考案した次第です、その方法は極めて簡單で人體に全く無害な、而も味をよくする二、三の物質を砂の代りに混ずるのです、その二、三の物質を混ずるさいふ方法が特許になつてゐるわけです。

催しもの

▲西田天香氏講演　十一日午前十時より大連婦人會、愛國婦人會、修養團、白百合會主催のもとに大連羽衣高等女學校で△同日午後三時から南滿保養院で△同日午後七時より沙河口霞町クラブで

學校だより　（十日）

▲大連市內の各小學校では大連神社春季大祭につき上級生は參拜することになつてゐます

〝シネマ・スタア〟超・奇癖集　どうかと思ひます

陳腐な科白ですが、無くて七癖さか――こゝ映畫の都・ホリウッドに集ふシネマ・スタア連も御他聞にもれず餘々一癖も二癖もの所有者ばかり、さる好事家が丹念に調べあげた名優彼氏、彼女氏のひさ癖を並べ立てるさ……。

▲先づ當代の人氣女優シルヴィア・シドニー孃は、これは又想像もつかない樣な奇癖、さいふのは彼女右腰の關節ないつでも御座い自由自在に外せるさいふ超輕業的な隱藝を持つてゐる上に、これを思ひ出すまゝ時も場所も選ばず御披露に及ぶさいふのだから正に奇癖中の大關格。

▲スクリーンの女王グレタ・ガルボは出演中自分の足が見えないシーンにはキツさ靴をぬぐことにしてゐる。

▲クローデット・コルベール孃は家でも部屋でも出る時は必ず入つた時のドアから出ないさ氣持が惡いさいふ。

▲アメリカ映畫ファンの人氣を攫つて旭日昇天の形にあるメエ・ウエスト姐御は人さ對談中、目の玉をクルクル廻す一寸柄にもない可愛い癖がある。

▲ミリアム・ホプキンスは手で彼女の波打つ髪を後になでつけるのが癖。

▲名優ジョン・バリモアはカメラには右頰以外は決して見せない

▲モーリス・シュヴァリエは奇妙にも何か藍色のものを身につけないと決して人前に出ない。（尤もイーヴィニング・ドレスの時だけは別）

▲マルレネ・デイトリッヒはお話の最中必ず脚を組む。

▲監督のセシル・デミルは徹底した無帽主義者である（寫眞上シルビアシドニー下シュバリエ）

壯快な

……は鈴みやくさいふもの）を立てこれに糸をつけて投げ込みで釣るのです。

壯快なのは五月末から七月にかけてのタチ釣りです、大連灣、老虎灘、星ケ浦、何處の沖でもよいのです、黃昏又は曉の海上のほの暗い時刻に、海上舟を走らせながら所謂漕ぎ釣をやるのです、投げこんだ糸にグン／＼さ力強い手應へがあつてカ一ぱいに引あげた糸の先に光る秋水のそのひらめき！僅々一時間半位の短い間

スポーツ用語辭典（一）

カンジキ　標（登山）雪の深いところで滑つたり落ち込んだりするのを防ぐため用ふるもので現在使用されて居るものは二本乃至五、六本のスパイクある金具を革紐で靴の底にとりつけるやうになつて居る

カンニング・ボール（ラグビー）タイト、スクラムの場合にスクラムの中へボールを投げ入れるには双方の中間に投げこまればならない、若し一方が曲つた時はカンニング・ボールさよびレフエリーは相手方にペナルテイキックを與へる

家庭顧問

母方の戶籍を再興したい

【問】御多忙中の處御手數ですが左記の件に就いて御教示被下度此段御願申上ます

一、唯今より十七、八年以前戶主が死亡致し其後相續者無之絕家致して居る母方の戶籍を再興致度存じ居りますが長い間の事で御座いますし再興出來得るものか如何かと思ひますが出來るでせうか

一、再興出來得るとすれば手續次第にて專門家に依賴せず共出來ますでせうか、辯護士に依賴すればその費用は如何程かゝる物でせうか、又手續の樣式なども御手數でも御教示下さい御願申上ます

母方の實家は再興出來ます

【答】廢絕した母方の實家はこれを再興することが出來ます、廢絕家を再興するには自ら新に家を立てた戶主はその家を廢し（家督相續に因て戶主となつた者は他家の再興は出來ませぬ）亦一般に家族は戶主の同意を得て屆書に（一）廢絕家の戶主の氏名及び本籍（二）廢絕の年月日（三）廢絕家と再興を爲す者の家との續柄（四）再興を爲す者が家族なるときは戶主の氏名及び本籍を記載して戶籍吏に屆出ればよろしい、戶籍吏が其屆出を受理すれば之に依つて廢絕家再興の效力は直に發生して屆出本人は其家の戶主となるのでありま す、因に廢絕家の再興は家督相續ではありませぬから再興者は最終戶主の有せし權利義務は之を承繼するものではありませぬ屆出は簡易なことですから御自身で出來なければ司法代書人にお頼みなさい（寺島由松）

靴と性格

フインランドの或る有名な心理學者によれば婦人の靴の減り方によつてその婦人の性格が判るさうである曰く――かゝとが一面に平均して減るやうな婦人は個性に乏しく又智能も限られてゐる、若し踵の後の方ばかり減るやうなれば彼女は淺薄で不注意な不人情者です

奥さまの知識

▲お帽子の更生法　フエルト帽子は最初ブラッシでよく塵を拂ひ、小皿に水を張つてその中にアンモニアを數滴たらし、それを海綿につけてよく拭きとります。次に濡雑の布に水を浸してよくしぼり、それを帽子の上にかぶせてその上から乾く程度に輕くアイロンをかけますと綺麗になります。

學藝

摘草　【6】　S　M　生

この甲蟲が押してゆく糞の塊は後先の尖つた可成に大きい玉で、一匹の場合と二匹がゝりの場合とあります。二匹の場合は一匹が逆立ちになつて後脚で玉を押すと、一匹は前脚で玉を引き寄せるやうにしてころがしてゆくのです。

その押す方は雌で、引寄せる方は雄です。それからかうして玉を運ぶ途中で、その玉を橫取りしようとする不屆者が現れることがあります。さうすると、それがもし雌であれば押手と戰ひ、雄であれば引手と戰つて、どちらでも勝つた方が入れ代りとなつてまた、雌雄一緒となつて根好くところまでころがしてゆくさいふことです。

是等記に載つてゐる觀察も一から十まで鵜呑には出來ませんが、それにしてからが、この世界には何んと奇妙奇天烈、摩訶不思議な習性をもつた生物もあればあるものではありませんか。

これら生物の驚異を探つて、神秘の扉を叩くことは一段と意義が深く、更にまた方面を變へて、これらの生物を載せて運行する大自然そのもの、姿有りの儘に繪に描き、歌に讀み、詩に詠ずることも固より同斷であります。都會人の生活は、どうしても大自然と遠ざかり勝ちなものですから、摘草に餘念のない子供の折から、成るべく大自然に親む習慣を付け何時までも子供のやうな氣持で大自然せ接する機會を多く作るやうにしたいものです。

ミイラ雜記【上】
關東廳博物館主事　島田貞彥

旅順博物館のミイラ室に納められてゐる中央アジア發見の幾體かのミイラほど不氣味なものはなからう。宛然枯木の樣に乾燥して所々龜裂してゐるが、個々の面貌は尙ほ生けるが如きものがあつて、たしかに鬼氣の身に迫るものがある。

過般電氣王マルコニー夫妻が見えた時、さすがに夫君は嚴肅な態度を失はなかつたが、妻君は一瞥するなり電氣に打たれた樣に大聲あげて室外へ飛び出した。

旅順のミイラは支那文化の華やかな唐代に屬し、たとひ長安の都とは幾百里を離れてゐるとは云へ盛唐文化に浴し我が奈良朝文化と同樣な境遇に置かれてあつたものである。

正倉院の御物を拜觀して盛唐文化の爛熳さに驚く人達に、このミイラを凝視する時、たしかに一脈の共通性を見出すであらう。鳥毛をはりつけて描かれてゐる豐頰な樹下美人像は同じ裝飾を身にまとひながらミイラとなつて仰臥してゐるではないか。可憐な唐代の泥像は又同樣に絞纈をなびかせてゐる。朝鮮半島を旅するものにとつて清雅な妓生の風情は一入腦裏に染めつけられる。これまたミイラと同樣な服裝を今日尙ほ傳へてゐるものに外ならない。

◇

墓を發くもの、罪は最も重い。されど高昌國の故地新疆省から千里の途を遡うして齎したといふことは凡人では出來ない。況んや未踏の古代文化を究明し如實に展陳されたここに其の功績は却て殘つてゐる。而も幾多の殘骸は一代の高識によつて死の更生を現實に齎されてゐるのであるから寃罪とし ても擔さはない。

され ば旅順博物館のミイラは發見して幽氣に襲はれると云ふ陰墓城から脫出したものと見てよい。筆者曾て琉球に旅し爲朝の遺蹟として名高い運天に近い墓穴を訪れ、數十幾百の髑髏が文字通り累々として納められてあるのを見て思はず身の毛のよだつのを禁じ得なかつた。丁度寫眞で想像するメキシコのカタコーム內の通路の兩側に列立してゐる幾十幾百の人骨の凄慘さも同樣である

◇

琉球では宏壯な墳墓を築く。死體は肉をとつて洗骨として納めるのである。那覇港に入るさ丘陵の所々に白い大きな破風樣の建物が點綴してゐるのが、石造の墳墓であると聞かされる時は誰しも一驚するほどである。新墓を造るには莫大なものであるらしく、上等なもので時價約三千五百圓を、普通品でも八百圓位を要するとのことである。

コンクリートを使つても千圓は費るさ云ふ。新家のプロ階級は一生をかけて築くさい。

ミイラさ云へば直にエヂプトのものを彷彿する。エヂプトのものは生靈KAの復活を信じ、永劫の生活を慾求することから特殊の人工によつて七十日間を要してミイラとしたもので、施工費用も中々莫大なものであつたらしく、……な墳墓の築造の爲に働いてゐる樣なものである。（寫眞は唐代高昌國人ミイラ）

乘物の速さ　外型變遷
最近三十年の記録

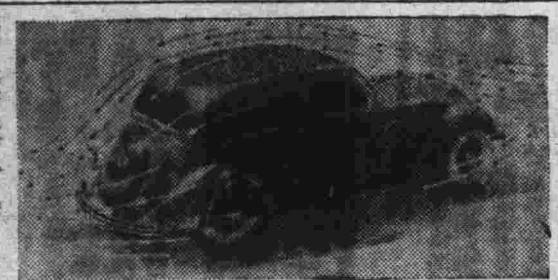

最近自動車、飛行機、電車等の交通機關の速さが益々速くなつて來てゐるが之さ同時に之等の外型の變りが特に目立ち、玉蟲の樣な自動車、飛魚の樣な飛行機、なまずの樣な電車が現れ出して來た、最近三十年間に如何にこれらの乘物の速さが速くなつたかを之等の各年代における最高記録によつて見ると

自動車は一九〇六年から一九二三年頃までは時速二三〇粁前後であつたがその後段々速くなり一九三〇年には三七〇粁、現在では四〇〇粁を超してゐる、之を飛行機に就て云へば一九〇六年頃に約四〇粁、最近では約時速七〇〇粁（音の速さの五分の三程）の速さを出してゐるこの三十年間に自動車は約二倍、飛行機は實に約十八倍近くの速さとなつてゐる

自動車でも飛行機でも又その他の交通機關でも同樣であるが今日の樣に運行速度が增すと空氣の抵抗が重大な問題となつて來る、この進行を防がうさする力、卽ち風の抵抗こそ之等乘物の外型を變化させた原因のすべてゞある、一般に或る形狀の車體を今迄の速さの二倍で走らせればこれが風よりうける抵抗は四倍となる事が知られてゐる、車を進めるための力の一部分であるこの風を切るに要する力が馬鹿にならないので車をより經濟的に走らせるにはこの外型を苦心して風を樂に切る樣な形にするのである（寫眞は自動車の最新式外型）

俳句次回課題

◇題　燕
◇　壇を塞ぐ
◇〆切　五月十五日
◇句數　無制限
◇各題　別紙
◇宛名　東京市牛込區若松町八二　島田青峰

冨山房　國民百科大辭典　全二十卷

國民百科大辭典の展望
海軍大佐　有馬成甫

百科辭典の社會的要求と之に對する編纂の企劃とは、決して新らしいことではない。五六百年以前に迄も溯ることが出來るであらう。特に我國として最も記憶せざるべからざることは江戶時代に於ける西歐文化の移入が此の百科辭典……シヨメールの萬寶全書の如きもの……に負ふところ大であつたことである。

當時長崎に在つた數名の和蘭人に對して我國好學の士が求むるもの、知らんと欲したるところは多岐多端に亙つた。天文學・醫學・兵學・植物學・動物學・地理・歷史……あらゆる百般の事物に及んだ。されば時に專門學科に關しては彼等の智識の淺薄なる失望の嘆を禁じ得ない人もあつた。例へば天文學に於ける間重富の如きはその一人である（蘭谷遺稿卷五）。

然し熟考すれば和蘭人に高有の學問を求むるは實は無理な註文であつた。當時我國の學問は或時種の部門に於ては遙かに彼等の學識よりも進歩して居つた。彼等は決して萬知萬能ではなかつた。彼等の無學を嘆ずるのは彼等を買被つた結果に外ならなかつた。

然し不可思議にも彼等の無學（特別の人は別問題として）殆んで暴露することなく、二百年間の日蘭交涉の間に於て彼等は豐富な學問的智識を我が日本人に與へて來れた。各方面に亙る種々雜多な質問に對して彼等は兎も角も之に流るるが如く問答を與へた。この超人的な謎を如何に解すべきか……

それは百科辭典が種本であつたと考ふる外に解くことは出來ないのである。

二十世紀の今日に於ては、昔の學問は既に常識となつてしまつたと共に各部門の專門學術は實に驚くべき深奧な程度に迄發達し來つた。されば今日の常識なるものは昔日の學者の有したる程度の智識を必要とするに至つた。この進んだ高度の常識は學校に於て求むる能はず、社會に於て獲たるぶ手段がない。そこに今日の國民百科大辭典の職能が存するのである。

次に或る專門の學究に從事するものは、他の專門外の事物に對しては殆んど知ることが出來ない……と云ふより寧ろその機會がない、暇がない。されば斯くの知き場合に國民百科大辭典が座右の伴侶として多大なる貢獻をなすべきことは言ふ迄もないことである。

只茲に一の條件がある。その使用する百科辭典は正確確實にして豐富なる內容を有すべきこと、そしてまた日本人に對しては日本の百科辭典たらざるべからずと云ふことがそれである。

例へば吾人が大英百科辭典（Encyclopedia Britanica）を繙いて不足に感ずることは、その語數が少くして且つ東洋方面に關することの不精なことである。やはり之れは英國人のものであると の嘆を發せざるを得ない。

然るに今回冨山房發刊の國民百科大辭典の第一卷は、全く現代日本人の要求に合致せるものなることを看取することが出來る。

第一に嬉しく思はれることは語數の多きことである。此點に就ては百科辭典たると共に辭書の用をも兼ねて居ると言ふべきである。第二に部門の數が豐富なことである。最初の皇室史から最後の音樂教育に至る迄七百四十六部門を數ふることが出來た。試みに自分の全然門外漢たる料理の部を一瞥すると驚く勿れ日本料理から藥茶料理・長崎料理など十三部門の分科がある。斯くの如く此等の豐富な部門には殆んど現代の文化生活のあらゆる事項が網羅されて居ることを知り得た。第三には記事の正確確實なことである。これは各部門にその道の權威者が名を列し、而かも記事に一々責任者が署名をして居る。然らざる場合には典據を明記してある。これは實に國民百科大辭典をして最も權威あらしめ、且つ之に信頼し得るものたる想はしむるものである。第四に國版多數の揷入により素人にも容易に專門を了解し得ることである。試みに六六四ページの色と云ふ圖版を偶然に開いたのであるが、之を一見してその說明と共に全くの素人たる自分にもよく了解することが出來た。他は押して知るべきであらう。

尙之を外國の百科辭典と比較して見ると、印刷技術や寫眞版鮮明の度に於て精見劣りする嫌がないではない。然し語數の多いこと圖版の豐富なこと、記事責任者の署名あること及び特に廉價な點等に至つては他の如何なる國のものにも勝つて居ることは斷言し得るところである。

斯くして、國民待望の期待に適合したる國民百科大辭典は生れ出でた。複雜多岐に亙れる現代を數百部門に分ち、一千餘名の執筆者の協力によつて分析より綜合への努力によりて此大事業が完成された。さすが冨山房の力ならでは と感嘆するのは強ちこの道の玄人のみではなからう。

大百科欲求の聲全國に滿つ

皇太子殿下御誕生記念として購讀
門司市　佐々木四郎

皇太子殿下御誕生奉祝記念として購讀の決心、四月四日入手、燦然たる讀書に偉感を覺えし昨今、日々小一時間樂しく見讀、一度見終る迄少なくとも四ヶ月を要す、第二卷以後もゆつくり丁寧に、より良く御編纂願ひます。

國民大學教科書として以後三年間充實したる勉學の出來得ることをうれしく感謝いたします。

入手して飛び立つばかりの喜び
姬路　坂川文吾

辭典本日圖書館より送附して參りました。

一見、もう飛び立つばかりの喜悅に浸つて居ります。度々の新聞紙上に於て諸大家の批評等を見て、一日千秋の思で待つて居たものでしたが愈、落手して稱讚しますると共に只もう驚嘆の外なく貴書房の御努力の尋常一方ならざるを思ひ、滿腔の敬意と感謝をさゝげるのみに御座候。

冨山房
全二十卷　第一卷發賣　各卷五圓　特價（頁百）　文獻集　內容見本進呈
東京神田・錦町・振替東京一〇五番

オセロのぢ藥　泌まずに治す

池上醫學士推奬　日本で初めて成功　新發見・痔疾のにんにく療法

オセロのぢ藥　灼かずに治す

痔疾の手當には外科療法よりも藥物による保存療法の方が安全且つ効果的な事は既に醫家すらも認められる處であります。

オセロのぢ藥　切らずに治す

本療法は從來の一時的弥縫と異り患部に滲透して根治を齎し、病因的に治療に導く點で痔疾自宅療法の完成として好評を博してゐます。

主効　痔核（いぼぢ）、脫肛、痔出血（はしりぢ）、痔瘻（あなぢ）、痔痒（かゆぢ）、裂肛（きれぢ）、疼痛、その他肛門病

オセロのぢ藥
定價　一圓五十錢　三圓　五圓
各地藥店にあり　直接注文は送料十錢
東京銀座　オセロ洋行

南蠻彩船 (125)

鈴木氏亨作　布施長春畫

枯野の誘惑（七）

小屋の中は意外に廣く、意外に整頓してゐるのに驚かされた。内部は入口のところが少し土間になつてゐて、その他は全部板敷になつてゐた。

入口の近くに爐が切つてあつたが、やゝ高くなつた板敷には、蓆のやうなものが敷いてある。

そして、稍々高くなつてゐるところから、また一段と高くなつた床のやうなところに、螺鈿を鏤めた蛇味線が立てかけてあるのだつた。

それは、王者のやうにあたりを睥睨してゐた。

枯木や青竹でつゞくつた、すけた小屋の中に、異國傳來の、世にも稀らしい、樂器を見た五右衛門が「おやッ！」と驚異の眼を見張つたのはこの時だつた。

彼は、更に新しい疑問を、彼女

わたし、この頃わからないのよ！——まさか五右衛門も唄はなかつたらうが、先代萩御殿之場で、松前鐵之助に腦天に鐵扇一つ喰つた鼠のやうに、地獄谷の林の中で突然出會つた一人の女のために、五右衛門はくろ／＼驚してゐるのだつた。

「椋枝なぞくべませう程に、爐の側へお寄り下さいませ」

女はこれまでとは違つた、丁寧な言葉つかひで、五右衛門ににつこりした。

茫然として入口に突立つてゐた五右衛門は、急に女の態度が變つたので、冷汗を膚に覺えた——それ程、彼は不氣味に感じたのだつた。

「いや、歩いて參つたので、左程にも感じませぬが！」

彼はもぢ／＼しながら遠慮した

女が爐の中に枯枝を投つたものとみえて、火がドツと燃え盛つた一陣、帶をほどいたやうな煙が小屋中にたなびいた。

——女はひさり身だらうか？それとも連れがあるのだらうか？しかもこの大膽さは、あのやさ女のどこから出てくるのだらう。そしてこの小屋も蛇味線も！——「あゝ、何が何だか解らなくなつ」

わたし、ひさりなんだから、ちつとも遠慮することはない。それにこゝなら、いつまで居たつて、かまはないんだから」

女は、うるさいやうにすゝめるのだつた。

五右衛門は、さう云はれると、戰慄するやうな恐れを感じた。

それに不思議なことは、あの不敵な五右衛門が、こゝを抜け出して行かうとしても、どうしたのか手も足もぐる／＼と縛られてゐる囚人のやうに、どんなに踠いても足搔いても、自分の意志で自分を動かすことが出來ないのだつた。

——この女、ひよつとしたら妖術でも心得てゐるのかな？

五右衛門は、そんなことを考へながら、昨夕、夜通し結ひつけてゐた草鞋を脱ぐと、板敷に上つて爐の火に手をかざした。

「お前さん、お腹が空いてゐるだらう？」

女はさう云ふと、高くなつた床のところにあつた戸袋から、素燒の杯と、瓶子とを持つて來た。

「おや酒だな！」

五右衛門は、嬉しいやうな、おつかないやうな、不安な氣がして來た。

日本棋院春季大手合戰譜

互先　先番　二段　田中不二男
二段　藤澤庫之助

制限時間各六時間（但し一分以内は切捨）

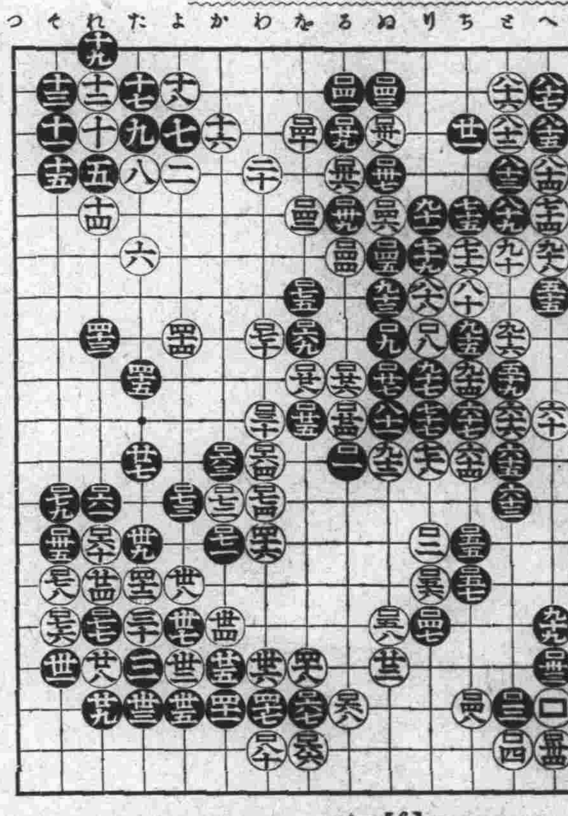

●一五一に十四　○一五二か十二（1分）
●一五五ち十三　○一六○…（1分）
●一五九る五（1分）　○一六四…（2分）
●一六三か十一　○一六八…
●一六七な十七　○一七○…
●一七一か十三　○一七二か十二（1分）
●一七五な七（3分）　○一七六そ十五（1分）
●一七九そ十二（3分）　○一八○れ十八
○四○劫トル（よ十六）●一七三目ッグ●一五九劫トル（る五）○一六二同●一六五同
（所要時間累計白五時二十三分、黑五時五十六分）
●一七三よ十二　○一七四わ十二
●一七七れ十五　○一七八そ十四（4分）

七十五に就いての對局者の言葉以外に今日の譜の所では特に指摘する點もないやうである、そして大體において相當の細棋ではあるが黑に殘る模樣と見られる

對局者の言葉　（黑）百六十三の手あたりで（ろ十八）とハシる方が大きかつたやうです——白から百六十六と打たれるのと、十數目の大差でした、但し百六十三で（ぬ十八）まで進む事も可能ですが——

（黑）百六十九、また百七五などもざんなものでしたが、少くとも百七十五の手では百七十八に打つて此處をワタつておく方が正味だつたでせう、ワタつて白（か十四）

本社特選　新棋戰【其六】

香落　七段　宮松關三郎
五段　坂口允彦

【圖は六四銀迄の局面】

△坂口氏持駒　なし
▲宮松氏持駒　飛歩五ッ

△六五歩　▲五五銀
△二六歩　▲四四角
△一四歩　▲二二銀
△九二飛　▲一七歩
△二七銀　▲七七角
△五六歩　▲六八角

△同　金　累計六十三手

土居八段講評　宮松君は自玉を手廣くする意味に二六歩と突いたのは妙味ある經手である、この時坂口君は飽迄端を狙ふ目的の下に一二歩を受けず、強く二二銀と上つたのは活氣ある良策である。

萩原七段解說　宮松氏の六五歩は、九四飛と打つて敵が七五歩なら六四飛、七六歩、三四飛と指し、又七五歩で五五銀なら矢張り三四飛と指す順も一策である次に二六歩は、敵の四四角に備へた端の防禦で、此處で一四歩と指しては一六歩、同香、二四桂と打たれて惡いのである、坂口氏の二二銀は、一二歩と受けては端の味が消失して面白くないので、二二銀と上つたのは要するに持桂によつて端より逆襲の順を狙つてゐるのである、宮松氏の五六歩は、敵に八六角と成られて悠々と攻められては決戰にならないし、又五六歩に對し同銀なら六四歩と突いて九二飛の活用を圖る心算のもとに五六歩と指したのである、坂口氏の六八角は、次に七九飛打を含む決戰である。

ラヂオ

大連（JQAK 六五〇KC）五月十日

午前の部

九・五〇—一一・五〇（新京より）滿洲國御大典記念觀兵式實況＝新京飛行場より中繼＝擔任アナウンサー新京放送局山崎

午後の部

五・三〇（新京より）講演「觀兵式に參列して」（滿語）觀兵式諸兵參謀長陸軍少將王之佑

六・三〇（廣島より）講演「瀬戸内海の成立」廣島高等師範學校教授下村彦一

七・〇〇（大阪より）ピアノ・ヴァイオリン二重奏鳴曲イ長調（作品三十二番）セザイルフランツ作曲、第一樂章アレグロ・ベン・モデラート、第二樂章アレグロ、第三樂章レチタティーヴオ・フアンタシア、第四樂章アレグレット・ポコ・モッソ（ピアノ）レオニード・クロイツアー、（ヴアイオリン）アレキサンダー・モギレフスキー

七・四〇（東京より）歌謠曲喜代三、伴奏日本ポリドール管絃樂團

八・〇〇（東京より）舞臺劇＝東京歌舞伎座より中繼＝「四千兩小判梅葉」熊谷宿棒端の場（配役）野州無宿富藏（尾上菊五郎）八州同心嶋田左内（坂東三津五郎）同下役吹上與八（坂東竹三郎）同久喜佐十郎（尾上竈三郎）番太幸次（大谷力藏）同音吉（坂東薪藏）同平藏（坂東竹之助）同良七（尾上多賀藏）百姓鋤藏（坂東羽太藏）同鎌六（中村歌五郎）同林兵衛（坂東大七）同瀬戸八（大谷紫若）人足（坂東新五郎）同（坂東重藏）うどんや六兵衛（市川紅若）生馬のがんハ（大谷友右衛門）富藏女房おさよ（尾上多賀之丞）同娘おたみ（尾上竈之助）竹本連中、太夫竹本一登太夫、三味線野澤八重造、鳴物杵屋榮藏社中

新京（MTCY 七五〇KC）五月十日

午前の部

九・五〇—一一・五〇（大連に同じ）

午後の部

一・〇〇　演藝（滿語）

五・〇〇　子供の時間「御親閱を受けて」滿洲國童子團員新京公學校高級一年生（滿語）實佑忠、同高級二年生（日語）王維憲

五・三〇　講演（滿語）「觀兵式に參列して」觀兵式諸兵參謀長陸軍少將王之佑

六・二〇「滿語講座」講師高宮盛逸

六・四〇「日語講座」講師植松金枝

七・〇〇（大連に同じ）

七・四〇（大連に同じ）

九・〇〇　演藝（滿語）西畔仙佩芝

一・〇〇（新京に同じ）
五・〇〇（新京に同じ）
五・三〇（新京に同じ）
六・二〇（新京に同じ）
六・四〇（新京に同じ）
七・〇〇（大連に同じ）
七・四〇（大連に同じ）
九・〇〇　音樂講座（第二回）村岡樂童

京城（JODK 九〇〇KC）五月十日

午前の部

六・三〇（東京より）基礎獨語講座（十四）橋本忠夫

午後の部

〇・〇五　箏曲一、三津山（三絃）渡邊美智壽（箏）渡邊千代子二、花紅葉（三絃）渡邊美智壽（箏）山上多満喜、眞島ハツノ

二・〇〇　家庭講座「五月の家庭園藝」（一）安枝昌夫

六・〇〇（廣島より）お話「遼東還付詔勅渙發四十周年を迎へて」吳海軍軍需部長海軍少將名古屋十郎

六・二〇（東京より）コドモの新聞　闘屋五十二

六・二五（東京より）英語講座（三の二）エ・エフ・トマス

七・三〇（以下大連に同じ）

奉天（MTBY 八九〇KC）五月十日

午前の部

九・五〇—一一・五〇（大連に同じ）

ラヂオ相談

晝間は何故とれぬ

【問】一、夜間は内地がよく聽取されますが晝間されないのは何故ですか、又奥地に行けば晝間でも聽取されるといふのはほんたうですか？二、アンテナを入れても入れなくても音量が變りません、何故でせうか、アンテナは高く相當長くしてゐますが。（M・S生）

【答】一、電波傳播の性質上、晝間は夜間より電波が遠くまで到達しませんから、從つて感度が惡いのです、奥地でも感度の良い處はありますが晝間、内地放送局を充分な音量で聽くことは出來ないと思ひます。二、アンテナの引込線が切れて居るかアンテナとアースを切替へるスキッチの付方が違つて居るのです、調べて御覧なさい。（電々會社・係）

電車の雜音防止法

【問】電車道に近く住んでゐるものですが、電車が通るたびに雜音が這入るので折角の名プロもオジヤンにされてしまひます。なんとかこの雜音を防ぐ方法はないものでせうか。アンテナは電車と並行して張つてあります。（大連初音町一ファン）

【答】電車道に近い方はアンテナを高く電車線路に直角の方向に張つた方が雜音の混入が少くなります、又交流式受信機ですと電燈線側にXフキルターを入れることによつて雜音を防ぐこともできます、アースをカウンターポイズ（水道、地中よりとらず地上相當の高さに多數の線を架設する）にすると大部分除去出來ます。（電々會社龍井技師）

齒科　口腔外科　田上齒科　播磨町五五（幼稚園前）

厚年研究唯一療法　耳遠い病

康德醫院

まづ就職　よき講義錄ではやく立身成功せよ

陸海軍志願　少年航空兵

鐵道員　養成講義

巡査受驗講義　帝國講道教育會　東京市牛込臺町八

藥種商受驗講義　堂々と開業できる　日本藥務教育會

手紙習字講義　懇文懇篤は一生の損　東京市牛込臺町八

遞信受驗講義　遞信電信局員になる　日本遞信教育會　東京市牛込臺町八

產婆看護婦　女性に與へられた天職　東京市牛込臺町八　產婆看護婦會

★明日を擔ふ人々に薦む　此の三十二卷！！

豫約募集

新經濟全集

國家と資本主義改造の必要があると思ふなら現實を具体的に掴むことを欲するなら、どうしても本全集を讀まねばならぬ。経済生活がどこからどこへ流れてゐるか何が問題か、君の知らぬことと知りたいことはみなここにある。

洵に推稱すべき好個の全集　山崎覺次郎

世界大戰後、殊に最近數年間において、諸國の經濟界には種々の現象が發生してほとんど應接に遑がない程であり、而も人をして其眞相の捕捉に苦しましむるものが少くない。而して此等の經濟問題は國家並びに個人の生活に極めて重要な關係を有するから之に關して正確な理解を有することは何人においても刻下の急務である。この意味において日本評論社が最新の經濟知識の普及のために『新經濟全集』を刊行することは頗る時宜に適したものといふべく、題目においても亦執筆者においても間然するところなく、洵に推稱すべき好個の全集と信ずる。

非常時迫る!!本全集を讀め　神戸正雄

曩に『現代經濟學全集』を刊行して天下の好評を博し、空前の成功を收めたる日本評論社は、今また、最新經濟知識の不明的確なる普及を標榜して『新經濟全集』を出版せんとす。蓋し現下の經濟界は起伏變轉極まりなく、凡夫の臆測を許さゞるものあり、特に近くは一九三五、六年を控えたるの非常時にも際會す。國民がその間に處して過なきを待んが爲には、緊め、新時代の正しき經濟知識を備へざるべからず　評論社の新計畫は恰かも時世の此の要求に應ずるものなり。特にその執筆者には我が經濟學者中に就きて新進有力なる中堅人物を委囑し、題目の選擇、亦た宜しきに適う。斯の如きは新時代の經濟を正解せんとする者に取りて絶好の典據たるを信じて疑はず。

第一回配本　經濟參謀本部論　厚生經濟論　全国書店にあり

獨り本全集あるのみ!!　津村秀松

歐洲戰爭、世界的恐慌、國際非常時等々を契機として、諸經濟現象は目まぐるしい程に複雜化し、深刻化し來つた。從來の經濟學に關する諸文獻には、全く文字さへ見ぬ新しい現象、形さへ現さぬ奇しき思想が、次から次へと現れてきた。これを知ると知らざるとは、個人日常の生活から、國家百年の長計に亘つて、頗る重大なる關係がある。『新經濟全集』三十二卷の題目を見ると、この重大なる新奇の諸經濟問題を一つとしてもらさず網羅してゐるところは、さすがに編輯者其人を得たものだと轉た感服する外ない。

勿論、問題が時事の問題であるから、それはいづれも新聞や雜誌が今日までに爭つて取り上げ、一通りの說明を試みたものではあるが、一つ／＼の問題を、それ／＼の專門家淺手で、充分に解釋したものは、本全集以外に、殆んど無いやうだ。就中松井君の『經濟參謀本部論』とか、河合君の『新經濟機構論』とか、谷口君の『貿易統制論』とか、高島君の『管理通貨論』とか、金原君の『通貨調節論』とか、宮田君の『平價切下論』とか高木君の『戰時財政論』とか、松岡君の『銀行國有論』とか、その論題といひ、これを取扱ふ著者といひ、全く物その新しき選び人その宜しきを得たものと謂ふべきだ。其の他の諸問題に於ても、總じて新進氣鋭の學徒の筆に成ることは本全集に一段の價値と光彩とを附する所以であらう。

至廉　新四六判上製美本　一册80銭　毎月二册配本　☆會員のみに頒布☆　切五月卅一日　申込金不要

內容見本送呈

1. 經濟參謀本部論　內閣資源局　松井春生
2. 統制經濟の原理　東大教授　土方成美
3. 新經濟機構論　東大講師　河合良成
4. 厚生經濟論　法政大學教授　高木友三郎
5. 世界經濟論　神戸商大教授　生島廣治郎
6. ブロック經濟論　內田武男
7. 貿易統制策　京大教授　谷口吉彥
8. 日本資源論　交渉中
9. 滿蒙資源論　東亞經濟調查局　佐藤貞次郎
10. 景氣觀測論　橫濱高商教授　森田優三
11. 各國統制經濟の現狀　長守善
12. インフレーションとデフレーション　東大助教授・東大經濟學部囑託　橋爪明男・岩野晁次郎
13. 管理通貨論　名古屋高商教授　高島佐一郎
14. 爲替管理論・品弗・補正弗　東大助教授　橋爪明男・金融研究會　三浦實
15. 通貨調節論　慶大教授　金原賢之助
16. 金問題と銀問題　マスター・オブ・アーツ　栃倉正一
17. 金と銀　理學博士　岩崎重三
18. 平價切下論　名古屋高商教授　宮田喜代藏
19. 金本位制の將來　讀賣新聞經濟部長　山崎靖純
20. 銀行國有論　東京助教授　松岡孝兒
21. 赤字公債論　交渉中
22. 戰時經濟論　陸軍二等主計正　森武夫
23. 戰時財政論　慶大教授　高木壽一
24. 日本國家資本論　京大教授經濟博士　汐見三郎
25. 軍需工業論　元陸軍省書記官　車田千春
26. 燃料國策　松方幸次郎
27. 農村經濟論　法政大學教授　小野武夫
28. 米穀統制論　經濟學博士　八木芳之助
29. 中小商工業問題　法學博士　渡邊鐵藏
30. 庶民金融　野崎龍七
31. 日本經濟學說（上）　慶大教授　野村兼太郎
32. 日本經濟學說（下）　慶大教授　加田哲二

日本評論社　東京・京橋・三丁目　振替東京一六・電話京橋六一九一(4)

梶田小兒科醫院　越後町若狹町角（電六七五〇）

●頭の疲勞　ノーシン　愉快●

チクオンキなら定評ある田中へ　大連伊勢町

とても敏感な寫眞屋さん！

おや素敵よこの香り
漂ふそれは白薔薇か
とてもシークな香りの主に
シャッターおろすの忘れた形
二人揃つてこの美白しさ
そして氣高いこの香り
奥樣一寸伺ひますが
どうしてそんなに
美白でせう

ホヽ寫眞屋さんは敏感れ
ヒゲ剃り後に　お化粧下に
いつも艶々爽かな
あのマスター**バニシング**
缺さず愛用てゐるお蔭なの

お寢み前の白粉おとしに！

マスター コールド クリーム

コールドの使ひ方

▲外出歸りの……ホコリを吸つたお肌に…おやすみ前の…一日疲れたお肌に……マスターコールドのマッサーヂは練絹の樣に輕やかに…天鵞絨の樣に艶のある……とても健康なお肌を作ります

▲お化粧前に少量をよくスリ込み充分拭きとつて下さい。化粧がスマートでモチが良くなります

サラつと爽か！

マスター バニシング クリーム

▲ベニシング　大五十三錢　中三十三錢
▲コールド　大五十五錢　中三十八錢

滿洲マラリヤの媒介は意外！虱と判明
ハルビンの星崎博士らの研究
容易になつた豫防法

科學は進む 病魔への聖戰

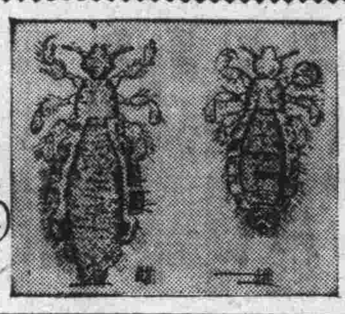

【ハルビン特電九日發】滿洲におけるマラリヤは益々猖獗を極め最も恐るべき風土病となつたが、マラリヤの唯一の媒介體としてアノフエレス（蚊の一種）と確定的なものとされてゐたのに今度ハルビン東北防疫所長星崎相陽博士とハルビン市公署衛生科大人榮次郎學士が二月以來協力研究の結果、虱が媒介體であることを確め實驗の結果確定的となつたので、六月二十三日奉天において開かれる滿洲醫學會に報告することゝなつた

北滿におけるマラリヤは過去十年の統計により傳染病第五位を示してゐるが、患者が多く冬季に發生するので從來の學說では防疫の手段がなかつたが、右研究完成により劃期的の防疫方針が確立すべしと期待されてゐる

右に關し星崎博士は語る

當防疫所で阿片中毒患者を扱つてゐるうちマラリヤ、發疹チフス、再歸熱患者の多いのに注目したが、その半數はマラリヤ患者だつた、その發病時期を調べたところ十二月から二月にかけて多いので不審に思ひこの二月以來研究に着手した、從來各國の學者間にも蚊以外に媒介體がありはすまいかとの疑ひがあつたのだが漸く虱が媒介することを確かめた、なほ引續き蚊と人體とにおけると同じ發育循環が行はれるかどうかを研究してから發表する

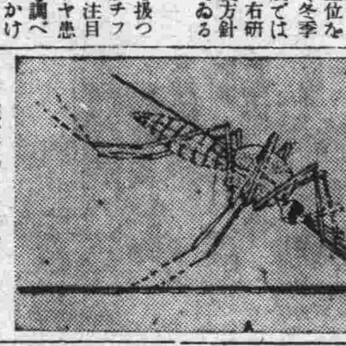

從來の媒介體 アノフエレス（蚊の一種）

軍用犬展覽會
犬の珍らしい種々相集めて
十一、二日三越で開く

滿洲軍用犬協會關東州支部發會式が過般大連市常盤小學校々庭において開催せられた事は既報の通りであるが、同部においては當日軍用犬に關する展覽會をも同時に行つて軍用犬に對する民間の關心を高めんとし、展覽品の蒐集に努めて居つたが當日までに間に合はず非常に惜まれて居つた所、漸く此の程內地よりの各展覽品が全部出揃つたので、高柳關東州軍用犬支部長等の肝煎りにより愈々五月十一、十二日の二日間大連三越支店三階に於いて開催されることになつた、展覽物及び催し物左の如し

▲寫眞―滿洲に於ける軍用犬、名犬の銅像、軍用犬の訓練、外國犬、飼犬の種々相、犬、狼、獨逸軍用犬、▲催し物―（紙芝居）虎をかみ殺した日本犬、われらのつとめ、死を以て恩に報いた犬、毛の英雄トーゴー、故板倉少佐と忠犬、伊勢詣りの犬、西郷さんの犬、橫綱東雲犬、一般―お芝居の犬、軍用犬表彰列次名簿、新聞紙の切拔、軍用犬功績調書、川柳狆狗抄より、川柳狆狗、公爵大山家史前學會調査嗚呼忠犬の碑は成りぬ、軍用犬功績拔萃、犬に因める古書一覽、軍用犬使役の概況、澁谷驛前の名犬ハチ君、同一の祖先等

美々しき勳章 御佩用の皇帝
觀兵式當日の御英姿

【新京特電九日發】十日の大典觀兵式當日滿洲國皇帝陛下には大元帥服に八勳位蘭花頸飾章、大勳位蘭花大綬章、同蘭花副章、龍光大綬章副章、勳一位景雲章副章、勳八位景雲章を御佩用、颯爽たる御英姿にて午前十時皇宮御出門、同二十分式場に著御幄舎にて菱刈軍司令官、鄭總理大臣、張軍政部大臣、多田軍政部顧問、第〇〇團長、小林海軍部司令官等に特別謁見を賜つた後、十時半より御閱兵引續き分列をみそなはせられるが、閱兵式は七日夜來の豪雨の爲に今なほ惡路で御中止の御模樣で直に分列をみそなはせられる御模樣である

手折れば滾れる春の匂ひ（協和會館にて）

寺兒溝の怪奇

足の天ぷら
滿人嬰兒の物か
鬼氣迫る不氣味さ

人肉喰ふ鬼婆の仕業か、油で揚げた不氣味な小兒の足が陽炎燃ゆる路傍に遺棄され、花見氣分に浮かれた人の心を寒からしめてゐる

九日午後一時頃寺兒溝機關庫棧橋近道路の汽車の踏切附近に二歲前後の小兒の片足が遺棄されてゐるを友川看守が發見し水上署に知らせたので、同署係員が眞榮平醫師同道現場に急行してみると腐爛しかけて狐色に變色したその足は、一見して油で揚げてあることが判り、一同鬼氣迫る不氣味さに思はず一同顏をそむけたが、附近には胴體その他手掛りとなるべき何物も見當らず何者の仕業か全く謎の樣な事件である

同署ではこの足を揚げた油の分析をすると共に犯人の捜査にとりかゝつたが、指の爪が長く延びてゐるところから支那人の嬰兒と推定されてゐる

滿毛百貨店荒し 新京で逮捕
大連奉天で稼いだ末

【新京特電九日發】奉天滿毛デパートから賣金二千六百圓餘のものを窃取逃走中であつた犯人に關しては、各地警察署において警戒中のところ、九日午後一時三十分頃新京驛において新京署の中谷刑事に逮捕された

右犯人は兵庫縣生れ土肥保幸（二三）で自稱するところによると四月末頃大連聖德街矢野雜貨店に雇はれ中店の金六十圓餘を橫領逃走、奉天にいたり松島町下宿小倉屋に泊り五月六日夜八時頃客を裝うて滿毛デパートの屋上に上り店の閉るのを待つて店に侵入、賣金を窃取二階より飛降りて九日午前六時奉天發列車で新京に來り、そのまゝ城內に赴きダイヤ十四個外數點の寶石貴金屬を入質せんとしたが警戒嚴重のため果さず、再び新京驛に引返したところを逮捕されたものである、なほ犯人は昨年四月二十九日靜岡縣少年刑務所を出獄したものであると

滿洲國軍樂隊が けふ初の演奏會
午後二時西公園にて

【新京特電九日發】軍政部軍樂隊は十日の觀兵式終了後午後二時より日滿一般市民慰安のため西公園忠魂碑前において第一回演奏會を催すはずで、目下練習をつゞけてゐるが當日のプログラム左の通り

◇開會の辭

◇演奏（曲目）滿洲國々歌、軍人行進曲、滿洲行進曲、報國同上、第三同上、休憩十五分間、日本國歌君ケ代、軍艦行進曲、坤々瓦拉詞、赤步行進曲、英國行進曲、猥榮市、第十行進曲

◇閉會の辭

觀兵式
全滿に放送

【新京八日發國通】新京放送局では十日の新京飛行場での觀兵式當日午前九時五十分より十一時五十分まで皇帝御座所間近にマイクロホンを備へつけ莊嚴な觀兵式の實況を全滿に放送する筈である

權威を網羅し東京城調查團
一行七名近く出發

【新京特電九日發】東京帝大助教授原田淑人氏を調查主任とする一行七名の東京城調查團は、五月二日東京を出發七日大連に上陸、八日奉天に到着し同地で昨年の調查團同行者奉天國立圖書館金毓黻氏を訪問して九日新京に到着、新京において大使館及び文教部に出頭して發掘の申請及び協議を行ひ、關東軍司令部に對して一行の警備を懇請して近く現地に向けて出發することゝなつた

右一行はハルビン、海林、寧安間を往復すべきか、敦化より自動車にて寧安、東京城にいたるべきやについては新京にて關係當局と協議研究して決定、約四週間の豫定をもつて出發する筈である、一行は原田氏外考古學教授助手駒井利愛、東京帝室博物館矢島恭介、滿蒙文化研究所員三上次男、東亞考古學會幹事島村幸三郎、京都東方文化學院水野清一、羽舘易氏の七氏である。

第十八回 關東州庭球大會

- 期日　五月二十七日午前九時より
- 場所　大連市北公園內滿鐵テニスコートで
- 參加資格　州內に有る官衙、學校、會社、銀行及び倶樂部チーム
- 申込方法　所屬官所倶樂部名及び氏名を明記の上一チーム參加料一圓を添へ（參加料なきものは受付けず）本社營業局事業部宛申込みのこと
- 申込締切　五月二十日迄
- 使用ルール　明治神宮大會競技規定中の軟式庭球ルールによる
- 使用球　丸菱ボール
- 組合せ抽籤　本社に於いて行ふ

主催　滿洲日報社

共產黨被告に對し檢察局控訴と決定
被告等も皆對抗控訴

去る三日判決言渡しのあつた滿洲第二次共產黨事件に關し各被告は大體服罪の意向を田村辯護士に傳へ一部特殊な事情の下にある二三の者のみが控訴する模樣で唯檢察當局の意向を待つてゐたところ九日午後井關檢察官は下田檢察官長池內檢察官と協議の結果被告松崎等外二十一名全部に對して檢事控訴することに決定、十日中に正式手續きをとることゝなつたが

この意外なる檢察局の態度を知つた被告側では止むなく服罪の意向をひるがへし全部對抗控訴することゝなり田村辯護士の手によつて手續きがとられることゝなつた、尚廿二名唯一人轉向を肯じなかつた河村丙午に關しては實父の依賴により田村辯護士が全ての手續きをとる筈である

人見部隊凱旋

【ハルビン九日發國通】廣瀨〇團の殿部隊たる人見部隊は春雨そぼふる八日午後四時日滿官民多數の歡送裡に幾多の武勳を殘し〇〇驛發〇〇線で一路懷しの母國へ凱旋の途についた

連京 特急の停車驛は 四平街・奉天・大石橋
新造車も悉く超弩級

【新京特電九日發】新京大連間列車のスピードアップはいよいよ來る十月一日より開始されることに決定したが、同列車の中間停車驛は四平街、奉天、大石橋の三驛で

客車は沙河口工場で製作を急ぎ機關車は超弩級十一輛を日本の川崎、日立、日本車輛、名古屋汽車會社の四社に註文製作中で、中四輛は八月末までに滿鐵に納入し一方沙河口工場に於て完成された客車を連結して數次に亘り試運轉を行はれるはずである

なほ滿井以北の卽ち滿井泉頭間、桓公子虹牛哨間、楊木林十家堡郭家店、蔡家、大楡樹、公主嶺劉房子間、大屯孟家屯間の未完成であつた複線工事に全力を傾注してゐるので試運轉までには竣工を見ることになつてゐる、而して新造機關車が揃つて滿鐵全線にその威力を發揮する

十月からの超スピード運行は、正に滿洲における交通史上劃期的なものであらうと日滿各方面から非常に期待をかけられてゐる

水雷艇友鶴弔慰金寄附者芳名（五月八日締切）

▲金九十圓十錢也滿洲國交通部日系官吏一同▲金七十四圓十錢也大連海友分會員有志（追加の分）▲金三十圓十錢也靑島丸日本人乘組員一同▲金三十圓也南沙河口社員倶樂部▲金三十圓也大連信濃町市場組合▲金九圓五十錢也初音町組合有志▲金廿圓也金井楨治▲金十圓也山崎元幹▲金十圓也日下辰太▲金十圓也船川尤三▲金十圓也奧田時計店▲五圓也山本重次▲金五圓也渡部重吉▲金五圓也岡野勇▲金五圓也牧野豐助▲金五圓也江副勝太郎▲金五圓也大華窯業公司大野龍二外一同▲金五圓也堀田嘉七▲金五圓也野崎洋品店一同▲金二圓也尾間俊夫▲金一圓也兒玉彰子▲金五十錢宛隈部續、藤野新吉、福田定四郎、西辻定彥、猪狩武、豐島新吉、小尾通、朴海甲、小林謙、津田幸次郎、中島俊一、渡邊昇、久保田槻生、尾形德松、塚越昇、片岡利光、山田松、村越正次、堀口正男、川渡治郎、田上良穗▲金二十錢也影山敏男

計三百七十七圓五十錢也

累計金九百六十六圓九十五錢也

歡樂境で稼ぐ

八日午後一時頃大連競馬場附近において擧動不審の一邦人を警戒中の沙河口署寺內刑事一行が發見引致取調べたが原籍神奈川縣平塚新宿九八八住所不定猪俣衛之助（二七）といひ大連署よりの手配中の者であることが判明、この男不屆きにも人の歡樂境を己れの仕事場にし六日午後十時頃逢坂町日出樓に遊興中隣室の某船長の財布から金四十圓也を失敬、競馬で一もうけしようとしてゐた者である

勝美の保釋 再び不許可

過般懲役八ケ月の判決言渡しを受けた兒玉事件のヒロイン藤森勝美は、卽日大內辯護士を通じて控訴手續をとり、同時に保釋願を提出し、當局は不許可と決定してゐたが、九日大內辯護士は更に地方法院に病氣甚だしきための理由によつて勝美の保釋を再度願出た處川畑裁判長以下合議の結果前回不許可決定當時と格別異りたる理由なしと意見一致し再び不許可と決定した

後援會員募集

滿洲柔道有段者會では既報の如く來る五月下旬に全臺灣及び全鐵道省軍を、又七月下旬には東京學生柔道聯盟をそれぞれ招聘することに內定したが同會後援會では左記の如く後援會員の募集を開始した

▼會員の種類と會費　特別會員（五圓）普通會員（二圓）有段者會員（一圓）學生會員（一圓）

▼申込場所　滿鐵本社地方部學務課體育係氣付小谷澄之氏宛（電話四九六五番及び二〇二一九三番）

中村夫人等天津視察へ

九日午後出帆長平丸で中村財務局長夫人、木村海軍要港部久保田參謀長夫人、木村海軍大佐夫人、安東同中佐夫人、阪口少佐夫人等旅順名流夫人一行は天津視察に赴いた十五日入港天津丸にて歸連の豫定

けふのスポーツ

◇野球…▼滿倶對南滿工專戰午後二時半より滿倶球場において

◇…出帆の時十二頭の牛が九日大連入港の時は十三頭になり、輸入係が頭を惱ました話。

◇…といふのは、去る一日橫濱出帆の東嶺丸に十二頭の牛を積んで來たが、航海中一頭のモウちやんが俄かに產氣づいて丸々とした牛の赤ちやんを生んだもので輸入係では赤ん坊でも牛は牛だとの見地から手續を執る事となつた。

◇…お次は馬の話、市內臥龍臺十三岩間甚一郎氏方に八日夕、栗毛のたくましい馬が一頭同家宅に驅け込み家人を吃驚させたが、今に至るも一向馬の持主らしいものが訪れて來ないので九日各署に手配「馬の迷ひ兒」屆を出した。

共保生命　東京市芝區田村町壹丁目

女事務員募集　履歷書持參、本人來談　面會十時から　大黑町二六　滿洲自動車學校

特許 便所くさみ止 臭氣を止め芳香を發す イマヅ芳香油

ペン字上達法 東京市早稻田 東洋ペン習字研究會

なまづ　ナマズ病の初期は豆粒の如き極小の斑點だが手速れると白ナマズ或は赤ナマズが顏面身體の何處かしこを問はず蔓作する恐しい病です…明石市元郡役所前 長壽園

東だんご ひたちや おやつの人氣者 電八五七四

株式名義書換停止公告　當會社定款第二十條ニ據リ昭和九年五月二十五日ヨリ定時株主總會終了ノ日迄株式名義書換ヲ停止ス　昭和九年五月十日　南滿洲鐵道株式會社

機生發 三浦式木炭瓦斯　高價なるガソリン又は石油の代りに廉價なる木炭で發動機を運轉し出馬力强大　一、消費量は五分の一以下　一、始動は五分間運轉は素人で樂機關堅牢永年の使用に耐ゆ　一、石油發動機及自動車用　（說明書進呈）　元賣發 中央貿易滿洲支店 大連市山縣通一五六　本店 大阪市西區江戶堀北通四丁目

MARUZEN アテナインキ 丸善墨汁

MORI YOKO　新柄 白珊瑚百選卽賣會　五月十二日より、店內に於て　時計、銀器、裝身具界の〝ア・ラ・モード〟展覽會　五月十日、大連神社祭禮につき謹休させて頂きます　業界の世界的流行や純日本趣味の新製品、試作品等陳列　賣切れぬ中にせめて一度御清覽を　試作一品物は豫約させて頂きます　森洋行　奉天・大連・新京　電二三四〇・電二一七三・電二一八三

爾篤無比た産が求尋の時代
重症用 慢性用 淋疾內服藥　適應症 急性慢性淋疾淋毒性膀胱カタル攝護線炎男女尿道カタル
改良治淋劑ヒナトールは如何程慢性惡質頑固なる難病にも亦急性劇烈なるものにも二劑併用作用に依り藥物は完全に吸收され體內に於ては化學的變化を起し强大なる殺菌力と防腐消毒利尿作用とにより速かに病原菌を一掃し疼痛は直ちに止み膿汁の分泌は減少し身心一時に安靜し驚くべき效果を擧ぐ論より證據之を證明するには尿を硝子コップに採り透視すれば初め無數の糸狀病菌を認めたるものも本劑の服用により日一日と驚く程減少し遂に皆無となる。然れども尙數日服藥を續け根本的に全滅せしむるを要す化學の進步は從來の缺陷を補ひ更により以上の良藥を要求して止みません。茲に吾人が苦心慘澹複雜なる學理と多年の實驗を基礎として創製せるヒナトールは實に內服治淋藥中の第一位に位するものにして急性慢性各期を通じ効力偉大にして副作用なき最も安全なる良藥なる事を確信するものなり。
岡山縣稻田局區內 本舖 日名弘榮堂　大阪市東區淡路町一丁目 發賣所 立石商店　定價 一圓五十錢　各藥店に有、若品切の節は本舖へ直接御注文下さい

司　今般弊店富しみ盛釀造元と特約しまして天下之醇良清酒司の御小賣りを始めました　醇良清酒　彌生の櫻も綻び始めました大和心の醇良清酒司をお勸め申します　大連市西通越後町一番地 內藤酒店 電話二三九二三番

加工 綿布洋反物雜貨卸商 大 綾部商店 大連市西通八二 電二一六九一番

三星洋行經營 DOMINO　五月十日今日一日は連鎖街　晝 華やかな廣告祭（電園下）　夜 嚴かな御輿御旅所（電氣遊園內）　御休息と御食事は〝ドミノ〟で　明十一日は從業員慰勞の爲休業させて頂きます　TEA ROOM DOMINO 喫茶ドミノ 連鎖街八ノ八 電三四〇三

Joy of the Taste　大連神社祭禮ニ付謹而休業仕候　日本各地名產・珍物・世界各國酒類・食料品　大山通 宅の店　電話五一九九

三星ぎんぞう 東京下谷 各地文具店

満日案内

◉三行一回 金壹圓貳拾錢　◉被雇慶 金九拾錢　◉五行一回 金貳圓　◉十行一回 金四圓　◉十五行一回 金六圓　◉二十行一回 金八圓　◉姓名在社 金五拾錢増
電話は 三六八九五 四四九一 番

人事

子供 七歳と三歳の少女血統正しき愛兒家に貰はれ度し照會は 満日西部支局（電〇一二九番）
社員 招聘相當教養ある努力家こふ 希望の方御來店を望む 帝國生命大連支部
藥劑 師入用調劑自信有小賣商人向き履歴書送れ給面談 遼山 那古屋洋行藥局
鐵工 職入用希望者來談、桑町二番地四〇ガスタンク西 佐藤洋行 電七〇四八
謄寫 版能筆家を求む、學歴を問はず 姓名在社
募集 就職口早く金儲けの良い職業を知らす二錢切手送れ 星ケ浦黑石礁三一 山本
店員 入用但運關業に經驗有る者 彌生町三二 内田運送店 電六六四九
女店 員入用、通勤可三名 十七歳―二十歳まで 連鎖街 小泉專治商店
看護 婦募集有資格廿歳前後自筆履歴書携帶ありたし 奉天平安通り 同生病院
徒弟 十五六歳位迄數名入用保證人を要す 若狹町一九五 木村屋筆筒部
家事 向女中入用、年齢三十歳以上、經驗ある者面談 連鎖商店 明治洋行
女中 入用、本人來談家族的に優遇す 伏見町一四、四四 柴田 電二一〇二九
女中 入用當方在營口滿鐵社員夫妻丈御希望者は左記へ 大連大山通八五相原家電三六二〇
女給 さん數名入用山縣通第二市場横電二一四〇九 大連亭支店

教授

タイ ピスト英文邦、華文短期養成英邦文速記英語印書 近江町映樂館横電四三〇八英學會
邦文 タイピスト養成 午前・午後・夜間 山縣通 日本タイプライタ會社
邦文 タイピスト短期養成 大連市大山通 小林又七支店
尋六 年生、興味あり實力つく復習會規定送る武錢要 紀伊町二五 大連兒童學習會
圍碁 有段者數名親切教授會費月二圓席料廿錢、浪速町 鈴木三階電話三五一九番大連棋院
習字 速成 三河町 池内 電八六七五番

貸家

貸店 舗又は事務所金八十圓 御望の方は 電三〇六八番へ
貸倉 庫土佐町三番地 申込所 電二一八八五
貸間 美室多數御希望の方は電二二〇五二番へ御照會を 惠比須町一六〇西檢番通り 鈴木
求貸 家二階建若は平家建七間以上醫院向の家を求む 大連大黑町廣島ホテル内 石井

下宿

下宿 大連病院正門より北門へ寄つた二ツ目の道路より北へ角薩摩町九五 ホーム寮米村

旅館

一圓 トマリ、ベットの設備あり、大勉強は名古屋旅館 大連市吉野町六電六三一一番
簡易 御宿泊所、大連市監部通六番地敷島廣場電車停留場西四軒目 末廣館

賣買

中古 自動車讓りたし 東洋自動車 電二二〇三二
讓店 舗有望支那町（附屬地市場内）再度難得邇出事件急讓る 鞍山 那古屋洋行藥局
ピア ノオルガン中古賣買修理調律荷造外一般 電話九七五三聖德街五丁目二三 細井
奥地 醫院至急讓り度し 姓名在社
算盤 と帳簿 拓茂洋行紙店 電五四三九番
包紙 と紙各種 拓茂洋行紙店 電五四三九番
白帆 ・天帆高級御化粧紙は此の印に限ります
塵紙 各種卸商 大連市伊勢町五三 拓茂洋行紙店

オー トバイ中古賣物澤山有り修繕迅速丁寧大勉強 壹岐町六九濃田商會呼電八七七一
刀劍 研白鞘鑑定賣買自家製鐔止打粉有り 大連市磐城町五八 南海堂研磨所
讓店 の御用命は近江町十一映樂館左側上る中丁左側 電二二六七二番 讓店案内社
ミシ ン高價買ます 常盤橋河島ミシン電話六六八四
ミシ ン賣金屬ダイヤ買入及擔保融通 天神町二八 女子商業前太洋社電二二三六一
不用 品親切本位買受 常盤町渡邊商天電話六八四一番
古着 古道具高價買入 御一報參上 日陸町 たじまや電六六〇一番
古着 其他御不用品は他店より特別高價買受ます 日陸町 ヱビス屋電話二二五九五
古着 古道具高價買受 御一報次第參上 日陸町 みつや電二二五九一
フヨ 品 書畫骨董高價買受 イワキ町 新古齋 電七四三五

電話と金融

至急 架設電話優先權高價讓受 三河町入る 正直洋行 電八七六五・五五五七
債券 勸業復興公債賣買並金融 債券新聞參錢株式現物店 西通三五電話六六六三大連案内社
商品 券三越五分引買入 各店商品券高價買入 西通三五電車通四階建大連案内社
電話 賣買並に金融月賦販賣名義變更せずとも貸出 西通三五電話六六六三大連案内社
電話 の賣買は弊商會を御利用願ひます（電三八九〇番）西通九三 電話商會
恩給 利安く最も長く立替 大連市飛彈町三東鄉橋前 永島
短期 小口金融致します但し滿鐵社員に限る 聖德街一ノ六四 電話九六三八番 互助舍
内密 低利親切にお貸しします會社銀行員特に歡迎 伊勢町一〇九雲水ホテル前 佐藤
金融 信用貸動人の方極秘低利 大口小口恩給小切手 沙河口仲町四九松光社電話〇一六四番

食料品

牛乳 バター、クリーム 大連牛乳株式會社電四五三七番
牛乳 バタ、クリーム アイスクリーム 滿洲牧場 電話六一三四番

醫院・治療・名藥

水姪 有ります 大連劇場隣根本藥局電七八六二
鶴見 齒科醫院 西公園町六九 電話八二〇三番
モミ 治療お望の方は 電話六六八八番へ
胃病 には伊勢町藥局の……第二胃の藥を 電話六八二四番 地方弊局直送
淋病 藥、大學ミッテルの出現不思議に良く効御試あれ 大連沙河口大正通八五 三共商會

雜件

貸衣 裳 日陸町 三浦屋 電話二二六四五番
貸衣 裳 婚禮用葬儀用 日陸町 さかひや電五四三七番
寫眞 大連寫眞館晝夜撮影男女支那服の準備有 日本橋際 電話三五八四番
印書 邦文タイプライター印書應需 大連市大山通 小林又七支店
印書 邦文タイプライターの印書いたします 山縣通日本タイプライター會社
質 大々的貸出勉强名實共に 西公園町六九番地 紀の國屋質店 電一一六〇四
質 貸出勉強其他商品持込擔保融通 天神町 二八女子商業前渡邊電二二三六一
内地 土產は遼東百貨店支那みやげ部へ 電話三一七一番
實印 の御用は 吉濃町 一萬堂 電七八五九番
門札 瀨戸物へほり込み 三河町 池内 電話八六七五番
運動會及花見設備 貸布團 アンペラ の御用意もあります 實業團野球場 橫井組
蕎麥道具 製麵機械 鰻屋料理屋 向漆器 型錄進呈 一切 大阪市西區北堀江十二 淺岡商店

大阪商船出帆

門司、神戸（大阪）行 午前十時出帆
ばいかる丸 五月十日 / ゐあさろ丸 五月十一日 / 扶桑丸 五月十三日 / はるびん丸 五月十四日 / 亞米利加丸 廣島寄港 五月十五日 / うらる丸 五月十六日 / 香港丸 五月十七日 / たこま丸 五月十九日 / うすりい丸 五月二十日
●基隆高雄行 上海、福州 後三時出帆 盛京丸 長沙丸 福建丸 五月二十一日 五月卅一日
●天津行 ★日東丸 五月十四日 ★第一東洋丸 五月廿二日 ★白山丸 五月三十日
●横濱行 ★日東丸 五月十九日 ★第一東洋丸 五月廿七日 ★白山丸 六月四日
★印は客御斷り
●紐育行（神戸、四日市、横濱經由）南海丸 五月九日
大阪商船株式會社大連支店 電話四一三七番
奉天出張所（電四〇八九）新京出張所（電二二六）
大連案内所（電五五五四・四七一三）
御乘船切符發賣所大連伊勢町 ツーリスト・ビューロー
同沙河口代理店（電九五〇六）
營口、撫順、奉天、新京、哈爾濱、吉林、安東
專屬荷扱所 大連市山縣通 國際運輸株式會社 電話三一五一番
吾妻橋荷扱所 電話四八〇二番
當社左記の場所にて荷物發送引受地各港と連絡引換證發行致します 奉天・營口・公主嶺・鐵嶺・開原・四平街・新京・吉林・哈爾濱其他

日清汽船大連出帆

●靑島上海行 香港廣東 唐山丸 五月十一日 / 華山丸 五月十六日 / 嵩山丸 五月廿二日 / 盧山丸 五月廿八日
代理店 大阪商船株式會社大連支店 電話四一三七番
●專屬荷扱所（大連山縣通）國際運輸株式會社 電話三一五一番

松浦汽船大連出帆

●芝罘行 昌平丸 五月十二日後六時
●芝罘、威海衛、仁川行 利通號 五月十三日後六時
●安東行 神祐丸 五月十日後六時
●廣島縣 愛媛縣 岡山縣 命令定期大連瀨戸内海線
●門司 廣島 尾道 宇野 今治行 照國丸 五月十六日午後五時
門司着 五月十九日前六時 / 廣島着 五月二十日前六時 / 高濱着 五月二十日後二時 / 今治着 五月二十日後三時 / 尾道着 五月廿一日前六時 / 宇野着 五月廿一日後四時
廣島より今治、高濱方面へ接續いたします
廣島 愛媛 岡山 三縣人に限り二割引致します
滿鐵とは貨物連絡致します
大連市加賀町三〇 松浦汽船株式會社 電話六一一七・六一一八番

阿波共同汽船

●芝罘、威海衛行 第十六共同丸 五月十一日午後七時
●芝罘、靑島、威海衛、仁川行 第卅六共同丸 五月十六日午後七時
●芝罘行 第十八共同丸 五月十日午後六時
●仁川、鎭南浦行 長山丸 五月十六日午後九時
●天津行 長山丸 五月十一日午前九時
●營口行 第廿六共同丸・共同丸 月 日
滿鐵とは貨物連絡取扱致候 大連市山縣通二〇〇番地
阿波國共同汽船會社大連支店 電話六八九一・五〇〇一番
切符發賣所（大連市伊勢町）ジャパンツーリスト・ビューロー 電五五五四・四七一三番

島谷汽船各地出帆

朝鮮、北陸、北海道、樺太行
日本海丸 五月十七日 北海道行（大連發）
明石丸 五月廿七日 北海道行
朝海丸 六月七日 北海道行
寄港地 鎭南浦、仁川、群山、木浦、釜山、浦項、境、宮津、舞鶴、新舞鶴、敦賀、伏木、船川、函館、小樽、大泊
△日滿新捷路 北線新潟直航船
新潟直航 鮮海丸 各地出帆
清津發 毎月八の日後二時
雄基發 毎月九の日前十一時
新潟着毎月一の日午前七時
●國際運輸と貨物の連絡輸送取扱致候
大連市山縣通り 島谷汽船株式會社大連出張所

大連汽船出帆

●靑島上海行 午前十一時 大連丸 五月十一日 / 奉天丸 五月十四日 / 靑島丸 五月十六日
●天津行（天津遡江）天津丸 五月十一日後四時 / 長平丸 五月十四日後四時 / 天津丸 五月十七日後四時
●安東行（船客搭載）濟通丸 五月十二日後四時
●營口行 登州府 龍平丸 五月十二日後七時
●基隆高雄行（船客搭載）山東丸 五月十九日後四時 / 山西丸 五月廿六日後四時
●敦賀新潟行（船客搭載）河北丸 五月十一日後五時 / 河南丸 五月卅日後五時
●芝罘・清津・雄基行 遼河丸 五月十四日
●阪神行 龍鳳丸 五月廿四日
●營口行（船客搭載）山東丸 五月十三日
大連汽船株式會社 電話代表番號七一三一番
專屬荷客取扱店（大連敷島町）永和公司 電話七二七五・七八六八
阪神航路取扱店（大連須磨町）澤山兄弟商會 電話四二六五・四六八一
臺灣航路荷客取扱店（大連敷島町）丸二商會 電話五八八八・四二六四
乘船切符販賣所（大連伊勢町）ジャパンツーリストビューロー 大連案内所電話五五五四番
代理店 大連市山縣通り一五三 大三商會 電話四七一一・三四八二
御乘船切符發賣所 ジャパン・ツーリスト・ビューロー 伊勢町案内所（電五五五四・四七一三）

日本郵船出帆

●歐洲行 對馬丸 五月十三日 漢堡行 / たかお丸 六月八日 李浦行

近海郵船大連出帆

●長崎鹿兒島行 千歳丸 五月十日午前十一時
●營口行 新潟丸 五月十二日 / 玄武丸 五月十二日
●橫濱行 淡路丸 五月廿二日 / 勝浦丸 五月十六日
●天津行 勝浦丸 五月十九日 / 淡路丸 五月廿九日
●朝鮮、基隆、高雄行 岩手丸 五月十八日

朝鮮郵船大連出帆

●靑島仁川行 會寧丸 五月十三日
●仁川、博多、長崎、鹿兒島、三角行 清津丸 五月十二日
朝鮮鐵道各主要驛及本會社寄港地は貨物受證發行滿鐵との連絡貨物取扱致候
右汽船出帆日時は天候其他の關係により變更することも有之候
水路圖誌海圖販賣所
キューナード汽船會社船客業務代理店
近海郵船株式會社大連代理店
朝鮮郵船株式會社大連代理店
日本郵船株式會社大連出張所
大連市山縣通電話（三七三九・七八四六・六七一二番）
專屬客荷取扱所 大連市監部通吾妻橋 丸二商會 電話四二六四・五八八八
乘船切符發賣所 ジャパンツーリストビューロー 大連市伊勢町案内所 電五五五四・四七三一

川崎汽船大連出帆

船客及貨物 各地（重量噸數五、〇五〇 速力十二節半）
名古屋、横濱行 運賃 橫濱行 上等三十圓 並等十七圓
●浦鹽丸 大連着 五月五日 大連發 五月十日 名古屋着 五月十五日 橫濱着 五月十七日
●高雄丸 大連着 五月十五日 大連發 五月二十日
詳細は左記へ御照會被下度候
川崎汽船大連代理店 大連山縣通一九九 山下汽船株式會社大連支店 電話代表六一八四番

ハリと灸
神經痛・リョウマチ・痔疾・蓄膿・淋疾・婦人病一切・
大連市逢坂町百四十番 いろは樓内（電五四八五）
天狗堂 石松吾七郎

文一 按摩 アンマ 電話 口 21670

施工簡單 セメントとの混和容易 部分的施工可能 材料貯藏安易
專賣特許品
鑛素はセメントに混和して絕體的に完全無比の防水劑にしてセメントの强度を增大す
陸屋根に鑛素 地下室に鑛素 水槽プールに鑛素 モルタル防水に鑛素
（說明書進呈）
大連市監部通三三三 大德洋行建材部 電話代表七〇六五番

眞鍮看板 ネームプレート 調製
大連市淡路町一七 沖本ブリキ店 電話六二六一番

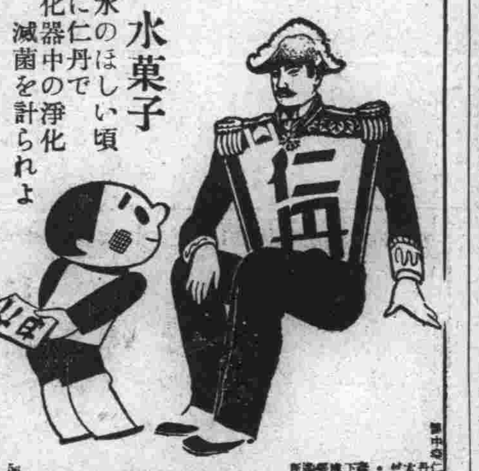

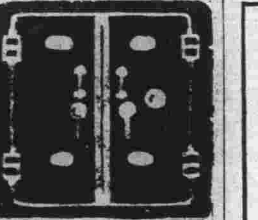

虫下し アンテニン
各地官公私立病院 各地小學校、團體、工場御採用
醫學博士拾數氏の推奬に係る最も安全なる理想的の蛔虫驅除並に豫防劑にして粉末及糖衣小錠の服用し易き錠劑あり（全國有名藥店に販賣・僞造品に御注意）
只今……懸賞特賣中
一等の書齋机は誰方のお手に?
大阪道修町一 中央新藥社

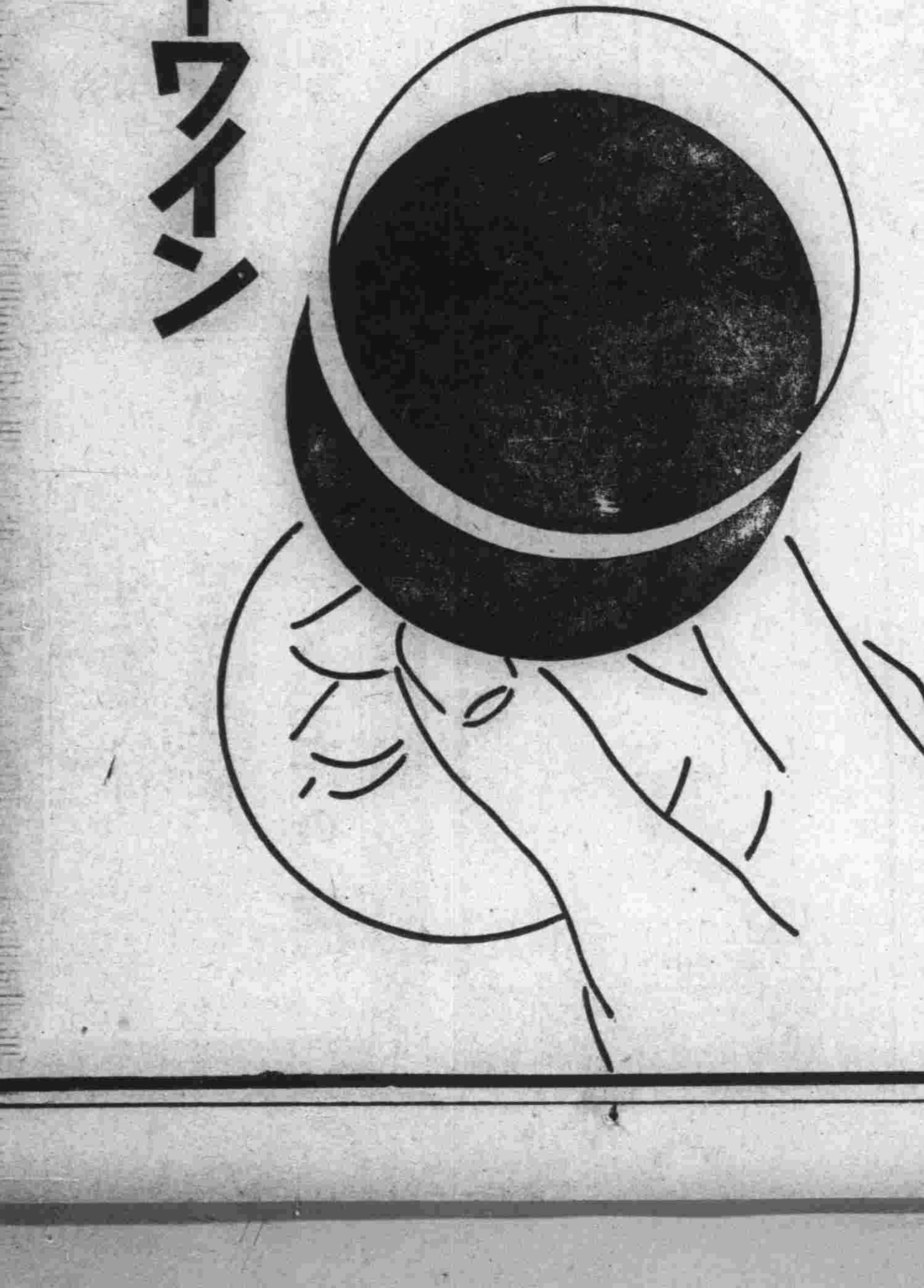

天下一品
萬
キッコーマン醬油

野田醬油株式會社

E-13

(一) 第一萬八十五號 (木曜日) 夕刊 昭和九年五月十日 (昭和八年十二月二十五日第三種郵便物認可)

滿洲日報

五月九日發行

發行人 鈴木昇
編輯人 橋本喜代治
印刷人 本村武盛
大連市東公園町三十一番地
發行所 株式會社滿洲日報社

履物問屋 大阪南区安三 有光商店 電話船場一二一〇

停戰協定地帶に於て支那側頻々違反行動
事態紛糾せば責任支那にあり
關東軍司令部當局談

【新京特電九日發】關東軍司令部當局は九日左の如く語つた

支那が停戰協定履行の誠意を缺くのみならず、近時協定地帶において屢次違反の行動あることは洵に苦々しきことなるが、去る五月五日杉原部隊興隆警備隊の大島曹長以下十數名が軍需品補給のために馬蘭峪に到り、次で薊縣に赴き支那側官憲と連絡したる後午後九時同地を出發し歸還の途につき現場を距る約千五百米に達したる時、突如後方より十數發の射撃を受けたるを以て直ちに引返し調査せるも事態判明せざるを以て夜行軍をなし興隆部隊に歸還せり、以上は近時協定地帶における抗日運動擡頭の一證左と見られ全く停戰協定を無視し皇軍を輕侮し、その當然の行動を阻害する行爲と認められる、故に若し支那側にして依然停戰協定を遵守するの誠意を披瀝せず事態紛糾するにおいてはその責全く支那側にあり

各國投資地域設定は支那共管の前提
銀公司問題とわが見解

【上海特電八日發】宋子文、モネー、ライヒマン氏等により近く設立をみる銀公司は日本を除外して列國の投資を歡迎するものとし我が國の神經を刺戟したが、モネー、宋子文氏等は曩の棉麥借款及び聯盟との技術合作の失敗に鑑み日本を除外して支那の建設は到底不可能なることを悟り、モネー氏はわが須磨南京總領事を通じ日本資本との提携により銀公司の活動を强化したき意圖あることを明らかにし援助を求めた事實がある、しかしてモネー氏の意圖は

一、銀公司を通じ諸外國の投資を求め一部は全國經濟委員會の建設計畫に從つて使用する
二、他の一部は各國の對支舊債整理に用ひることゝしてプールを組織してこれに當る
三、地理的區域及び建設事業の種類により各國の投資區域を決定する

といふにあるが、第三項に對しては日本は支那の何れの地域、何種の事業にも重大關心を有するもので、若しこの三項が實現すれば、支那の經濟的分割が起りやがては支那國際管理の前提となるものとしその主義には絶對反對なる旨嚴重表明するところあつた、こゝに注目すべきは銀公司により對支舊債整理を行はんとすることで、銀公司を新しき各國借款團の如きものにせんとすることを意味する點である、之は曩にイギリス側が日本に對し對支舊債整理に共同戰線を張らんことを提議して來た事實と關聯して、列國の間にデリケートな動きをみせつゝある

法權撤廢問題論議
全滿領事會議第二日

【新京特電九日發】全滿領事會議第二日は九日午前九時より開會、治外法權撤廢問題に移つたが、これに對して谷參事官は左の如き意見を述べた

治外法權撤廢問題は法律的政治的の二道より考へなければならない、政治的方面については充分の考慮が必要であらう、過去と現在との狀況に如何なる隔たりがあるか過去は例外的手段を以て總てを解決して來たが、現在は日滿密接な關係にあり日滿合作的にしなければならぬ、總ての方面に日滿合作で行はれてゐる、今日例外的手段を沒却し政治的方面に十分なる力を用ひて總ての狀態が治外法權撤廢問題に結びついて滿洲國の健全なる發展といふ大意に基き治外法權撤廢問題は早急に解決の必要がある、法規の改正なども必要である、滿洲國の治外法權撤廢において若し成功せば各國もこれを承認し治外法權撤廢が支那側に對する良い手本となつて、東洋の禍根を一掃するであらう

右に對し滿洲國側より長尾警務司長は

治外法權撤廢準備に鑑み基礎的考慮に基き警察機關の改善、警察行政等の各方面の制度を改善し人的にも改善の必要あり制度の改善についても縣長が各自縣の責任を有つなど人的改善の問題に關しては日本警官が六萬人朝鮮警官二萬人で都會における人口五百人に對し警官一名、地方においては人口千に對して一人の割合で行つてゐるものを、滿洲國側はこれに比較して三萬の警官が居ればよいはずであるに、現在では九萬餘名の警官があり、能率上から考へても是非素質の向上が必要である、素質改善の第一歩として教育訓練生活の安定をはかるなど又は警察機關の改善を行ひこれが準備完了して治外法權の撤廢を行へば完全なるものであり、又漸次滿洲國官憲を日本に留學せしめ制度及び素質の向上を圖るべきである

と述べ、よつて午前中の會議は一先づ終了午後一時より課税問題及び治外法權撤廢問題を引續き協議するはずである、なほ十日は午前中出席各領事は觀兵式を陪觀し、十一日は午前十時か十一時までの間において滿洲國皇帝陛下に謁見を賜るはずである

平沼男の政界進出 實現可能か
樞相落第の事情

樞密院議長の更迭は西園寺公上京中を機會として咄嗟の間に行はれ、而も慣例を破りて平沼副議長の昇格を見ず一木男を拉し來つたことが種々の意義を含むことは既報の通りであるが、平沼男陷沒の事情としては

一、元來元老重臣間にうけが惡く特に最近政治的進出を傳へられ樞密院議長とするには環境甚だ面白からざること
二、西園寺公は政黨政治主義の人であるから近頃擡頭した獨裁主義に對しては内心甚だ嫌忌してゐる際、平沼男はファッショを代表するものゝ如くいはれてゐるので政治的意識においても相容れざる點あること
三、從來樞密院における男の勢力は倉富前議長を凌ぎ、殊に最近伊東巳代治伯歿後は一層男の勢威を加へる形勢となつたから、至公至平の樞密院の人的均勢を圖る意味において一木男を迎へ寧ろ平沼男を抑制する心理狀態を有せしこと

等々、元老重臣方面においては悉く平沼男に不利であつた、故に最近政治的進出を夢みて男を取卷く一派は少からずこの方面の空氣を氣にして、樺山資英氏を通じて先づ牧野伯に渡りをつけその諒解を得たとか傳へられ又元老方面へも種々手を廻してゐるやうであるけれども思ふやうに行かぬ消息がある。

◇

加ふるに上記の如き元老重臣方面の關係は男の政治的進出傳はりて一層惡化した風があつて曾ては男の閲歷性格等より宮中の重臣たるべく期待されたこともあるけれども、ファッショ擡頭と共に政治的色彩を加へて來たために、宮中入り説なども何時の間にやら解消されたのみならず、右の如く元老方面の不評に拍車をかけたやうである、而して男はかくの如き事情の下に一木男を上位に迎へて畢しく副議長の椅子に晏如たり得るや否やは大に疑問とされる所で、當然その進退を考慮するであらうといはれてゐるがその今後に對する觀測は左の如く概ね二樣に分れてゐる

一、一木男が曾て樞密院副議長たりし經歷あるにもせよ、順次昇格の慣例を破りて平沼男が陷沒した事は同時に男の政治的生命を窺知するに足るので、元老重臣の現狀においては最早男の飛躍する何れの方面も閉塞されたと見るもの
二、之に反し主として男の一派は男が議長昇格を欲せざる意向を以て寧ろ一木男に讓つたものである、即ちその半面には政治的進出の意思を語るものと見てゐるが單純に議長昇格に落第したとしても政界乘出しは全然別であるから却つて反動的にその勢ひを促進することにならうと見るもの

右の第一は普通一般の觀測で最早男に躍進の生命無しとし政治的進出も望みを絶たれた如く、その不利なる形勢を極端に誇張するものである、中にも民政黨は男の出現を警戒し、萬一平沼内閣成立の場合は同黨に叛旗を飜へした國民同盟が苟合するために非常なる不利の立場に陷り議會解散とならば悉く國民同盟に地盤を奪はれ民政黨は壞滅する恐れありとして、政友會との協調に働きかける如き黨勢維持の用心を加へたけれども、男がかくの如く陷沒した以上最早恐るゝ所はないとして大に喜んでゐるといふ。

◇

然るに右第二の觀測は玄人流の穿つた診察も加はり一木男を議長にするにしても副議長たる平沼男に全然相談なくして出來たことはあるまいから、端的にはゞ政界乘出しのために自ら讓つたものであるといふのである、又假りに男が議長になつたとして政界進出のために半年や一年で樞府議長の重職を擲つことは不都合であるから現内閣の命數旣に盡きんとする際、自ら議長の任に當らぬのが當然であると尤もらしく理由づけてゐる、更に斯かる事情を含まず樞府議長問題に關して全然不利なる立場に陷つたとしても男には軍部方面の支持もあるし、寧ろ反撥的に政界乘出しを促すことになり、ヨリ政界進出の氣勢を助けることになるし、又如何に元老重臣方面の受けが惡くても内閣後繼者の無い今日、結局男に廻つて來る勢ひを增進する結果になると頗る好都合な觀察を加へてゐる。

◇

斯くしてこれ等兩方面の考察は何れも一理あり、その判斷は今後の事實に徴する外はないが、しかし平沼男が今回の議長落第を契機として反撥的に政界へ進出するものとは容易に受取れぬ、一木男の議長推薦の内相談があつたならば別であるけれども然らざる限り元老重臣方面の不評は何れの方面においても男に不利と見ればならぬ、特に最近故山本伯と上原元帥と兩巨頭が逝いたことは薩派としては大打撃であるが、薩派であるべき齋藤首相が近來漸く轉向の形跡ありとさへ傳へられ、又薩派の牙城たる海軍でもその異動淘汰に當りて薩派出身者の凋落を語る際、政治的に約五十名に近き貴族院議員の同系統者を有して陰謀組の如く言はるゝ同派を制壓せんとする形勢を推察することが出來る、而して薩派に屬する現在の巨頭としては早くより故山本伯の傘下に投じ地震内閣で法相に任じ、又故伯の推薦によつて樞府副議長になつた平沼男の外はないので、薩派の參謀長たる樺山資英氏は當然男を支持する立場に在るが、傳統的の政治的策謀を唱へらるゝ上にファッショを加へてゐるために、薩派の長老牧野伯が内府として現任してゐても容易に展開せず、牧野伯は却て齋藤首相と共に西園寺公の意向を體して政黨政治への復歸のために斯かる一派の運動を抑止する側に立つてゐるものゝ如くである(挿畫は平沼男、東京支社一記者)

奉天地方委員 けさ滿鐵訪問

奉天地方委員一行八名は九日午前十時滿鐵本社を訪問中西地方部長に會見して滿鐵の地方施設及び本社の各施設の現狀について説明を受け正午辭去した

滿洲國の勳章

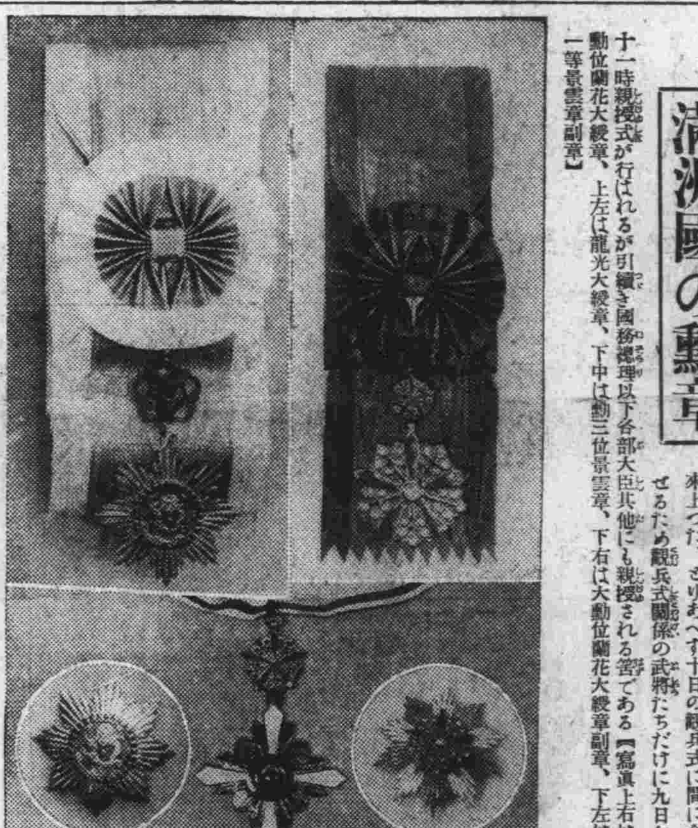

滿洲國の勳章はこの寫眞の如く立派なものが出來上つた、さりあへず十日の觀兵式に間に合はせるため觀兵式關係の武將たちだけに九日午前十一時親授式が行はれるが引續き國務總理以下各部大臣其他にも親授される筈である【寫眞上右は大勳位蘭花大綬章、上左は龍光大綬章、下中は勳二位景雲章、下右は大勳位蘭花大綬章副章、下左は勳一等景雲章副章】

對歐宣傳を目的にパリに事務所新設
滿鐵重役會議で決定

昨年來の懸案たる滿鐵の歐洲進出が遂に八日重役會議を通過した、滿鐵は從來パリに駐在員を置き歐洲方面に開かれる鐵道連絡會議に出席せしめ又歐米の交通界の技術的情報の蒐集等に當らしめてゐたに從つてパリ駐在員は鐵道部附となつて居り、事變前より阪本直道氏が駐在してゐたが、事變突發以來本機關は滿洲事情の歐洲宣傳について外交機關にも劣らざる活躍をなし、内外よりその存在を認められるに至り、殊に阪本駐在員を介してフランス資本家より對滿投資の申込みがあるなど極めて重要なる地位を占むるに至つたので、滿鐵では昨年秋阪本氏を大連に招致し打合せを行ふところがあつた、その間ドリヴイエ氏と滿鐵との折衝も大いに進展し政治的にも經濟的にも滿洲と歐洲との關係が一層密接となつたので、滿鐵内部にむしろこの際パリ駐在員制度を改め巴里事務所を設くべしとの説が有力となり約半年間種々なる經緯を經て遂に今度滿鐵社議の決定を見たわけである、新パリ事務所の機構は現存の紐育事務所とほゞ同樣で阪本氏を所長に昇格、その下に社員二名と外人囑託とを置き、主として滿洲事情の對歐宣傳に當らしむべく、紐育事務所と相俟つて滿鐵の歐洲および米國に對する宣傳機關の整備を見た、なほ右パリ事務所で佛文の雜誌を發行すべしとの議論も起つて居り、これが實現すれば事務所の機構や人員等は一層大きくなるべく、これに關する決定を見た後、阪本氏は新所員と共にパリに歸任、事務所開設に當る筈

滿鐵八年度決算
純益四千三百萬圓

滿鐵昭和八年度決算は八日重役會議において最終的の決定を見た、よつて市川經理部長は十日より二日間關東廳に説明に赴き十五、六日ごろ上京するが一方竹中理事は新京に赴いて軍司令官に説明をした後本月下旬に上京政府筋の認可を得る筈で、六月上旬までには林八田正副總裁も上京し、同二十日東京において定時株主總會を開催八年度決算の承認を求むることになつて居る、なほ八年度決算における純益金は既報の如く約四千三百萬圓で、八分配當を行ふが、本決算において最も興味を集めてゐる社員退職準備特別積立金を二年ぶりに復活計上するか否かは利益金處分案の一部として關東廳と打合せを行つた後最後の決定を見ることゝなる模樣である

湖南政府留日學生人選

【長沙九日發國通】湖南省政府は滿洲事變以來中絶してゐた日本留學生派遣を復活することに決定、四名の公費日本留學生を米、獨留學生各一名と共に募集し近く最後的人選を決定の筈

沼田中佐の赴任期
後任は堀中佐

【新京特電九日發】關東軍特務部兼任關東軍司令部第三課參謀沼田多稼藏中佐は今回イタリー大使館附武官として榮轉し、その後任には陸軍省整備局動員課堀中佐に内定を見た模樣であるが、沼田中佐は後任堀中佐の着任を待つて事務引繼を終り十五日から二十日までの間に離京、一旦内地に歸還、新任地へ向ふ豫定である

同中佐は第二十四期の陸士卒業陸大卒業の際は恩賜の軍刀を拜受した秀才で、曾て大尉時代關東軍參謀として旅順に在勤したこともあり、陸軍省參謀本部等常に中央重要機構に關與しイタリー留學後本省整備局に入り資源關係の權威者として陸軍省に重きをなし、昭和七年十一月關東軍參謀として來任第三課にあつたが昨年六月横山大佐の後を承け特務部兼任となり今日に至つたもので滿洲資源開發經濟機構確立には偉大なる功績を殘したもので同氏の轉任は各方面から非常に惜しまれてゐる

蛇角

◇ 支那分割機關「銀公司」の正體、見れば見るほど奇ッ怪。
◇ 幾ら親聯者の支那要人でも、この手に乘るとは甘い／＼。
◇ 聽くべきは、聽く／＼しい他人の言より、仲の惡い兄弟の忠言。
◇ 又復停戰地帶で不逞行動、甘い顔を續けるにも限度あり。
◇ 國府が滿洲國切手の剝取りを命令、これは兒戲の見本。
◇ 亂視男聲明は先手を打つたつもりか、此方は靜觀。
◇ 滿洲モーターズ故障、文字通り内燃が過ぎたため。
◇ 嗤ひの人々散るや花吹雪。

八田副總裁 けふ午後新京へ

八田滿鐵副總裁は觀兵式拜觀のため九日午後四時二十分發列車で新京に赴くが、十一日歸連の筈、なほ大淵理事も九日午前九時發はとで奉天、新京の兩地に出張した

關東廳兩課長

新任の關東廳警務課長青木重臣氏は十一日入港の扶桑丸で、また衞生課長小坂隆雄氏は十四日入港のうらる丸でそれ／＼着任に決定

大朝通信部主任

大阪朝日新聞大連通信部主任平松億之助氏は今回本社に轉勤となりその後任として新京通信局の野村宣氏が來任したので兩氏は打揃ひ九日市内各方面を歷訪挨拶した

扶桑丸船客

【門司特電九日發】十一日大連入港豫定扶桑丸の主なる船客諸氏

關東廳事務官青木重臣、石井純三、中央試驗所長栗原鑑司、王子製紙社員戸田盛次、同岡田有民、滿洲國財政部勤務石渡愼五郎、會社員稻村正亮、砲兵大尉入村松一、歩兵大尉山岡毅夫、米村義之、伊藤武夫、貿易商井上壽三、島村孝三郎

人事

▲大和田彌一氏(關東廳警務局保安課長)九日就任挨拶のため市内歷訪
▲末松茂治氏(陸軍士官學校々長)九日出帆のうすりい丸で離滿
▲陸軍士官學校生徒一行三百二十名 同上
▲酒井榮藏氏(大滿洲正義團) 同上内地へ
▲葛和善雄氏(滿洲モータース前專務) 同上
▲ペンショーテン氏(大連駐在米國副領事) 同上
▲今泉商店醬華會一行十八名 同上
▲大淵三樹氏(滿鐵理事)九日午前九時發はとにて北行
▲十河信二氏(滿鐵理事)同日午前七時四十分着列車にて歸連
▲原隼人氏(旅順要港部軍醫長一等軍醫正) 同上
▲山中德二氏(關東廳商工課長) 同上來連
▲西田榮世氏(善鄰協會長) 同上

蘇聯防衛强化指令

【モスクワ八日發國通】共産黨中央委員會は本日青年黨員五百萬に對し、爾今青年黨員は團體技術の各部門の訓練を受け赤軍の第二次防衛線たるべしとの指令を發したが、蘇聯防衛方針の强化策として注目さる

米國海軍明春太平洋で演習

【ワシントン八日發國通】大西洋における聯合演習後十二月一日を期し再び太平洋岸に廻航、かくて主力は翌年四月一日迄サンデイエゴ、サンペドロ、近海に滯留した後、更に演習開始に決定した、なほ演習場所は未定

哈市々長歸任

【ハルビン八日發國通】日本各地視察中の呂榮寰氏は八日午後二時十分着列車で市公署特別公署關係者多數の出迎へを受け元氣で歸哈した

生活の虹 (122)

菊池寛作　志村立美畫

獨りの青空 (六)

堤さんはバットに火をつけながら、びつくりして、綾子の顔をみつめて、ゆつくりと、

「働き度いんですつて、……？」

と、訊きかへした。

「えゝ」

「ぢや、貴女が、華族の令孃になつたと云ふのはウソですか……」

と、堤さんの云ひかける言葉を、綾子は耳のけがれでゞもあるやうに、首を振つて打消して、

「私は令孃など云ふものになつて居られないのですわ。今日、家を飛び出してしまつたのですの」

「そりや、いけないよ。元木さん」

と、堤さんは、昔使つてゐた少女に對するやうな口調で、眞面目になつた。

「だつて、ほんたうに、我慢が出來ないんですもの。それは兄は好い人ですけれど……」

「さう。さう。工藤さんて、四階に事務所を持つてる工藤さんだつてね。あの人は好い人だ。僕も、一見して、心のあたゝかさうな、好い人だと思つてゐたから、貴女が、あの人と兄妹だと聞いて、心からよろこんでゐたのさ」

「ところが、もう一人妹さんがあるんですの。典子さんつて、その人も、此處へ時々遊びに來て、私のエレヴエーターに乘つたんですのよ。貧乏人や、職業婦人は、大嫌ひなんですつて、最初から、エレヴエーター・ガールをしてゐた私を厭がつてゐるんですもの」

「怪しからん奴だな。然し、お兄さんは、可愛がつて呉れるんでせう」

「えゝ、それは、もう」

「ならば、妹のことなんか、意に介せずにして置きや、いゝぢやありませんか」

「もう、歸る氣は少しもムいませんの」

と、綾子は、さみしく笑つて、

「私が、貧乏だつた、エレヴエーター・ガールをしてゐたと云ふ事丈で、私を輕蔑するんですもの。死んだ母の惡口まで云ふんですもの、厭ですわ」

堤さんは、紫の煙草の煙を、鼻や唇から、一散に、ふき出しながら、

「ふうむ」

と、深く頷いた。

「目黒の家に居りましたら、兄に探し出されますし、何處か、新しい處で、また働き度いのですの。御存じの處は御座いませんかしら、……」

美しくて、男々しくて、働くこと、勉強することが、大好きな綾子。堤さんは心の内で、綾子が子爵令孃たる位置を蹴つて、働くと云ふことに、或る喜びと、新しい興味を、持ち初めた。

「心當りが、たつた一つあるけれど、それは遠くて、とても駄目だな」

「遠ければ、遠いほど、結構ですわ」

綾子は、顔を輝かした。

「遠いつても、滿洲國の新京だもの。遠すぎますよ」

「滿洲國……？」

綾子も、さすがに思ひがけなかつた。

「遠くて、駄目でせう」

「いゝえ。結構ですわ。確實な職場でしたら、かへつて結構ですわ。私、新しい天地で、まじめな女性として、働いて見たいと思ひますわ」

綾子の眼も頬も輝いた。

支那語は尚文堂版
陸軍大學教授 宮島吉敏 矢野藤助 共著
ポケット支那語辭典
絶讃!! 又絶讃!! 發賣以來暴風的歡迎と、白熱的賞讃を博しつゝある本辭典は短日にして既に四十版を突破した!! 今回更に内容の大改訂と補遺を附し一層の便宜と完璧を期し其の完結を見た。此處に於て本社は一般研究家の利便を計る爲め左の特價を以て提供する事にした。

八大特色
語彙が八萬語以上ある
各語に發音が付いてゐる
譯語が正確である
檢索がきめて容易だ
輯錄の範圍が廣い
印刷が鮮明で製本が堅牢
携帶に至便だ
價格が安い
專門諸學校 中商學校 指定辭典

羊革裝・八八〇頁・定價二圓(送料六錢)
特價提供 特價 二圓半

改訂增補 新版愈々發賣
支那語關係出版目録贈呈
東京神田神保町 振替東京一九二四四 尚文堂發行

一體・大連驛を何處にするのか
根本方針決定を鐵道部から重役會議に要求
行惱む改築問題

滿鐵々道部惱みの種である大連驛改築案は依然海の物とも山の物とも解らない狀態で具體的な設計もまだ出來上らない有樣であるが、鐵道部としては既に豫算四十五萬圓の承認を受けてをり**何等か至急これに結末をつける必要があるので、いよく十一日の定例重役會議に本案を提出する**こととなつた

即ち鐵道部としては既定豫算四十五萬圓を以てしては到底重役會議が望むが如き理想的な改築が困難となつたため今回の行惱みとなつたのであるが、この行惱みの解決は將來の大連驛を如何にするかの根本方針が決定を見ない限り到底困難であるため、鐵道部も今回の重役會議には所謂鐵道部案なるものは提出せず、數種の案を上程して先づ根本方針についての決裁を求めることになつてゐる

而して鐵道部が求めんとする根本方針なるものは

一、將來の大連驛は現在の位置を以て是とするや、非とする場合如何なる場所を適當とするや

にある、從つてこの根本方針決定によつて幾多の改築案が生れて來るのであるが、**現在の驛の位置を是とする場合は豫算は充分とするも市民の不便は一向緩和されず、また將來適當な位置を目標に改築する場合は豫算不足の結果となる**ので重役會議は相當の紛糾を來すものと見られてゐる

支那選手を迎へ大會氣分愈よ濃厚
各國選手の猛練習

【マニラ八日發國通】大會四日前のマニラは支那選手を迎へてこゝに四ケ國選手を合せ大會氣分は愈々濃厚となつた、比島體協は午前十一時から野球場内本部に各國委員を招き競技委員會を開催し各競技の組合せその他を決定した、支那選手もこの日來島長旅の練習を行つたが各競技共相當の強さで比島チームの好敵手なるを思はせる

中村投手負傷

【マニラ八日發國通】野球チームの投手中村峰男選手は練習中アキレス筋を切つた、全治一ケ月を要する見込みで出場不可能となつた

野球の中村峰投手が傷いた事は日本チームにとつて最大の痛手、同選手は依然元氣だが戰鬪能力は全然ない

なほ午後七時日本體協は比島體協のクエーソン會長、ファルガス副會長、イラナン主事以下各部員をマニラホテルに招き大いに兩國の親交を圖つた

水泳各競技のメンバー發表

【マニラ七日發國通】水泳總監督鶴田榮吉氏は本日午前左の如き水泳競技の申込みをなす旨正式發表した

▲五十米自由型　武村、遊佐、高橋、豐田、坂上、梅田
▲百米自由型　同右
▲四百米自由型　牧野、片岡、新間、杉本、石原田、横山
▲千五百米自由型　北村、牧野、石原田、本田、横山、杉本
▲百米背泳　清川、入江、河津、明山田
▲二百米平泳　小池、大崎、葉室
▲八百米リレー　未定

滿人に徹底せぬ交通道徳
交通安全デー總決算

去る五、六兩日に亘り大連全市を擧げて施行された交通安全デーは折柄櫻花滿開時に當つて本年初めて見る人出であつたので整理の訓練上からも、交通道德普及の點からも非常な好成績を示した、大連沙河口、小崗子、水上の四警察署員の手で注意、戒告、報告を受けた交通反則事件は左の如くであつた

自動車の違反	一、九七六
客馬車の違反	二、二四〇
人力車の違反	四六九
自轉車の違反	一、七六一
荷馬車の違反	七一七
步行者の違反	六、二七九
道路上の違反	一〇二
道路上の放置物件	一、〇〇八

其他　三六四

この内譯を見るに最も滿人の交通量の多い小崗子署管内の違反事件が五千二百四件の筆頭を示し次が沙河口署の三千九百五十八件、大連署の三千三百七十三件で水上署は僅か千九百十件であり、如何に滿人側に交通道德が徹底してゐないかを物語る興味ある統計である

防空講習會（第二日）

關東州防空演習に備ふるため旅順要塞司令部で主催された防空講習會第二日は九日午前九時より大連署講堂にて開催、前日同樣約三百名の聽講者參集し外賀大尉の「防空監視及び通信に就て」伴野少佐の「警報及び燈火管制に就て」と題する講演あり、午後は懇談をなし演習に關する認識を深めた

大連神社の春祭り
けふは宵祭

今晩の宵祭に始まつて三日間大連神社の春季大祭が行はれる、宵祭は午後六時から大連神社で修祓、祝詞など型の如く執行され、明くれば本祭で、午前七時嚴かに祭典を擧行されたのち恒例の巡行路を辿つて午後五時ごろ電氣遊園内の御旅所に着御あり、六時から御旅所祭執行、全市のお祭氣分が沸き立つであらう、十一日は祝祭で午前九時御旅所祭を行はれるの ち神輿渡御の進發あり午後六時ごろ大連神社に着御ののち祝祭ありて慈に大祭を終るのであるが、その間神社境内では奉納能樂、奉納弓道などあり、殊に御旅所では午後六時から神樂奉仕、藝妓手踊、滿洲芝居、曾我廼家喜劇など催され夜更くるまで大賑ひを呈するであらう（寫眞は市内の奉祝氣分）

淫蕩な父親の犧牲となつた青年
知らぬ實母への愛慕から惡の世界へ轉落

妄狂ひに憂身をやつし女から女へ轉々として家を顧みないこの父にしてこの子あり、人の世の眞實の憐憫を求めて生みの親知らぬ不幸な子が不良仲間に身をくづし、たどりついた小崗子警察署の留置場で淚ながら語る一場の物語りは悲慘な運命の戯れの犧牲となつた氷よりも冷たい家庭の生んだ一悲話であり世の親達への大きな警告である

原籍東京市芝區三島町二、當時惠比須町智光院無料宿泊所宿泊水島定男（二七）は九日午後十一時頃無錢飲食、宿料踏倒しの廉で小崗子署に留置され

嚴重な

取調べをうけてゐるが水島は大連第一中學を卒業し元滿鐵にあつて相當な地位を占めてゐた男を父に持つ所謂良家の子弟であり、昨年春父の家を飛び出した後は市内の或る葬儀屋の店員となり遂に不良仲間に入り前記の罪をおかすに至つた

彼水島定男は滿鐵社員の一人息子として何不自由のない生活ではあつたが父親の女狂ひの犧牲となつて三歲にして生母に別れ藝妓をしてゐたといふ第二、第三の母に替る〳〵邪慳に育てられ、中學だけはどうやら無事に卒業はしたものゝ、物思ひにふける二十歲前の定男には生みの母親が戀しかつた

面影を

偲ばすやうな容貌の持主、若い唯一の寫眞をたよりに生母の娘との戀が育まれ將來を誓ふ喜びに一時は世の常の若人らしい幸にひたつてゐたが、彼が不良であることを理由に邪魔する者などが飛び出し、女は國元へ歸る等、自暴自棄の生活を送つてゐたその間父は相變らずの女狂ひ、第二、第三、第四と藝妓から藝妓へうつり、一人息子の彼定男をも窮せんとする彼を冷やかにながめては素亂極に達した邪道の生活をおくり第二番目の母親にたよらうとすれば彼の行手を邪魔する等、家庭は全く氷にとざされた

冷い倉

にも等しかつた昨年父の留守をねらひ二百圓を持つて飛び出した後は、同級生や友達の同情にすがつてはゐたが、歪められた彼の心は憫ある數人の友達の眞心にも報いず無賴不良の仲間入りさへ、墮落の過程を踏んでいつたものである何彼の父は魂なき骸となれる彼をよそに今は四番目の婦人と北滿の空に活動してゐるといふ

電々會社宿舍燒く
今曉羽衣町の火事

九日拂曉三時半ごろ市内羽衣町電々會社宿舍の天井裏から出火し、見る〳〵間に燃え擴がり、火勢は階下に延びんとしたが消防隊の出動で天井を燒なめにして四時十分鎭火した、同家屋は元羽衣女學校の跡で一度火災に見舞はれたことがある、原因に就いては大連署小川部長以下實地檢證取調中であるが目下のところ漏電か、煙突の不始末か判明しない、損害約二千圓

陸士一行離連

約三週間に亘り北滿各地見學旅行をなしその間滿洲國皇帝陛下に拜謁の光榮に浴した陸軍士官學校昭和九年度滿洲視察團一行三百二十名は校長末松茂治中將以下の教官に引率され九日出帆うすりい丸で賑やかに歸京したが船中末松中將は語る

私は十五年前來滿したことがありますが、生徒達は殆んど始めて渡滿しましたが一人の病人もなく最後迄元氣で見學を續けたのは愉快でした、各自色々と學ぶところがあつたと思ひます、軍事的な問題は別として極く一般的な所感として述べたいことは最初チチハルに行きそれから遼陽に出たのですが、北滿の廣漠無限の曠野の淋しさに馴れた目には南滿の風物が内地に歸つて來たやうな懷しさを與へてくれたことで今後は日本人がどん〳〵北滿方面にやりその後南滿へ出したら現在以上滿洲に親しむのではないかと思ひました

酒井榮藏氏
船でけさ離連

六萬人の滿人團員を有し家禮會等と並んで滿洲の宣撫工作に隱然たる貢獻をなしてゐる大滿洲國正義團々長酒井榮藏氏は病氣靜養のため九日出帆のうすりい丸で內地に赴いたが出發前語る

別に仕事があつて內地に行く譯ではない一寸足をくぢいてゐるのでその靜養のためだ、現在正義團員は滿人六萬人ゐるが今のところ統制上これ以上擴大しない方針だ、日本人の指導員も日會に派遣してゐるが言葉の不通のためとか或は不良分子等のため大都會は別として日滿親善の工作は局地に當つて見るとなかく難しいものだ、滿人は皆弾を彈く國民であるから正義團も利害から說くと言ふ方針をとつてゐる、正義團の目的とするところは國民の結束であるがその主義の相違するところから家禮會とは有機的關聯を有してゐると思つてゐる、自分は六月末か七月初めに歸滿の豫定である

葛和氏離連
内地へ打合せに

國產品獎勵の建前より新にヤマト自動車界に活躍を續け大連自動車業界に新機軸を投げ込んだ國產自動車葛和善繁氏は九日出帆うすりい丸で內地當事者と種々打合せの爲離連したが出發に際し語る

東京、大阪にある多くの製作所と話をしてくるので從來問屋の手を通じてゐたものを直接安くしかも國產の上から國產部分品をのみ扱つての理想の實現なんです、私が滿洲モータースなどめたについて色々面白くない噂を云ふ向もありますが決して不正な事もないしピクともしません、モータースを私についてやめた人達は私のところで働いて貰ふ事にしました、何しろこれから全滿自動車業者の支持を得なければならないのです、大タクの方も國產のものに就いては了解してゐてくれます

沖行小蒸汽を續るいざこざ
滿鐵埠頭側と商船間に

定期船出迎への小蒸汽は沖行小蒸汽統制並びに入港上陸時間の短縮と云ふ見地から關係各方面協議の上で滿鐵の水先案内人の沖に行く小蒸汽を夫々公務を帶び沖に向ふ一同の利便に供する事となつたのであるが、滿鐵埠頭側も最初O・S・K側の申込みもあり多大の犧牲を拂ひ今日迄沖行一同へ利便を與へてゐたものであるが、七日入港したうすりい丸に小蒸汽をつける際

激浪

のため同船タラップを破損したが商船會社支店では僅か百五十圓許りのタラップ破損料を請求した爲めに埠頭側當局では O・S・K 側の利便のために犧牲になつてゐるのにあゝした不可抗力で起きた事故に對して損害を請求されるとは思はなかつたとかなり不滿の色を洩らしてゐる一方少くも大阪商船は大連航路にあゝまで力こぶを入れるのであるから

以上　一隻位沖行小蒸汽を建造しても無駄ではないといはれてゐる、何ほ埠頭としては將來のこともあり今度の事故に對する解決方針については愼重な態度を持してゐる

徵兵檢查
全滿五ケ所で
十日から開始

滿洲における本年度壯丁四千九百四名の徵兵檢查は左の如く五月十日より五ケ所において小林大佐以下檢查員指揮のもとに逐次執行されるが大連における徵兵事務官長は今年度より民政署長が擔當することになつた

▲大連日本橋小學校（十日より二十五日迄、但し十八日は休務）
▲安東大和小學校（二十八日）
▲奉天春日小學校（卅一日より六月十三日迄、但し七日は休務）
▲新京商業學校（六月十六日より七月二十二日迄、但し七月一日は休務）
▲ハルビン日本居留民會公會堂（七月二十五日より二十八日迄）

因に檢查開始は午前八時なるも七時二十分迄に出頭を要するさ

軍用鳩に關する講演と映畫の夕
權威者柿本大尉出演

滿洲の如き廣大な地域で通信施設の不便な處では軍用鳩は最も役立つものとして滿洲國軍政部に於いても夫々後特に認められ關東軍司令部權威者を

置いて

軍用鳩の育成に努めてゐるが今回關東軍軍用鳩育成所長柿本大尉の來連を迎へる十三日午後一時より市內學校に於いて滿洲愛鳩會主催後援の下に講演と映畫の夕をここになつた

柿本大尉は中野軍用鳩研究の權威ある人で我國軍用鳩研究の權威者であるが關東軍が滿洲事變後軍用鳩の育成に注目し滿洲に於ける氣候風土に適した軍用鳩育成の方針を樹て公主嶺に軍用鳩育成所を創設したため其の所長として招聘されたものであるが柿本大尉の滿洲軍用鳩育

就いて

の權威ありまた興味ある講演並に關する映畫四卷が公開される

平岡元樺太長官
詐欺の嫌疑で留置

【東京九日發國通】警視廳では數日來元樺太長官從四位勳三等平岡定太郎（七二）外三名を留置して取調べてゐるが一味は五十錢で骨董屋から買つた絹地に「國家」と書いた書を明治大帝の御宸筆と僞り詐欺を働いた嫌疑によるものである

埠頭の入場料
とらぬことに決定

滿鐵々道部では本年一月から大連新京を除く主要驛で入場券の發行を開始し、當時旅客係では滿鐵課に對し埠頭待合所にも入場券の

發賣を

開始してはとの意見を出してゐたが滿鐵課としては待合室に一般人が入場するのに料金徵收または入場券發行をなする如きは不合理なことで、また驛のプラットホームとも見るべきベランダに入場券制度を施行することは更に出迎人の混雜を增すのみであるとの見地から今後旅客係で滿

各驛に

入場券發賣制度

入場券發賣制度を施行する時が來ても埠頭の入場だけは今日通り自由とすることに決定した

滿鐵各驛の入場券發賣制度が滿洲の氣候、人情、風俗に適しないため全般的な不評を受けてゐる際埠頭にまでこれが施行されてはと不安であつた市民もやつとこれで一安心である

奉天公會堂
今曉半燒
原因は漏電か

【奉天特電九日發】九日午前零時四十五分頃奉天加茂町奉天公會堂左側便所裏より發火し火は天井を這つて二階米穀組合事務所へも移り公會堂を全燒せんとしたが急報に接し奉天消防隊より直に出動消火につとめ特に奉天署では非常召集を行ひ立川署長自ら出動鎭火につとめた結果同三時公會堂を半燒して鎭火することを得た

原因は九日より三日間同所に於いて大阪優良商品見本市開催のため八日夜遲くまで電燈をつけたゝめと外部より引込める電線が發火箇所にあつたところから見て漏電ではないかと見られてゐる、損害は建物一萬圓、米穀組合六千圓、商品見本市二千圓計一萬八千圓と見られてゐるが建物は奉天保險公司の取扱で、三井火災に六萬圓、大連火災に三萬圓、豐國火災に三萬圓、計十二萬圓入つてなり米穀組合は三井に三千圓入つてゐる、米穀組合では同夜は營能一君が宿直してゐたが同君が氣がついた時は既に黑煙に包まれてゐたが危險を冒して脫出し急を報じたものである

幸生丸離礁

青森縣ペンナ岬沖惠六島岩に坐礁中だつた鮭工船幸生丸（五四四八噸）は八日午後七時無事離礁函館に引き返したが九日正午頃同地着の豫定であると

井上五段招待碁會

過日來連せる棋伯五段井上孝平氏は目下ナニワホテルに滯在中であるが十日は滿鐵重役其他有志の招待碁會に臨み引續き大連棋院等の斡旋で指導碁をなし二十日前後に新京に向ふ豫定である、同五段は往年鈴木、瀨越両七段と雁行し來れる斯界の先輩であつて其の門下には現日本棋院の中堅篠原五段、小杉四段等があるが今回の來滿は同氏の義兄にして元滿鐵土木課長たりし故加藤與之吉氏の遺稿、逸話を蒐集するため加藤氏の舊知の人々に接することが目的である

江崎書伯來連

前滿鐵社員で佛國サロンに當選した隻腕畫家江崎義郎畫伯は大連、奉天、新京等に於いて個展を開くために八日來連、江崎滿鐵大連鐵道事務所長宅に滯留中

●幾久屋の運動會　市內浪速町幾久屋では十日午前九時半より星ケ浦水族館前において春季大運動會を開催すると

家傳 根療灸
●病・根切れ…健康！灸
淋病・胃腸病・神經痛
婦人病・呼吸器一般
特許「灸點探索器」完備
榮町二 鐵井ビル 電話八五三二
宗家 原田灸根療院
電車（惠比須町停留所北側）

時計は
ドルミー

天氣豫報

五月十日

南の風晴一時曇

滿潮（午前七時四十五分 午後八時〇五分）
干潮（午前一時十分 午後一時四十五分）

各地溫度（九日午前十一時）

大連	十八	奉天	十七
旅順	十八	新京	十七
營口	十八	新義州	十八

今日の小洋相場（十一時半）

金百圓につき百廿六圓卅五錢

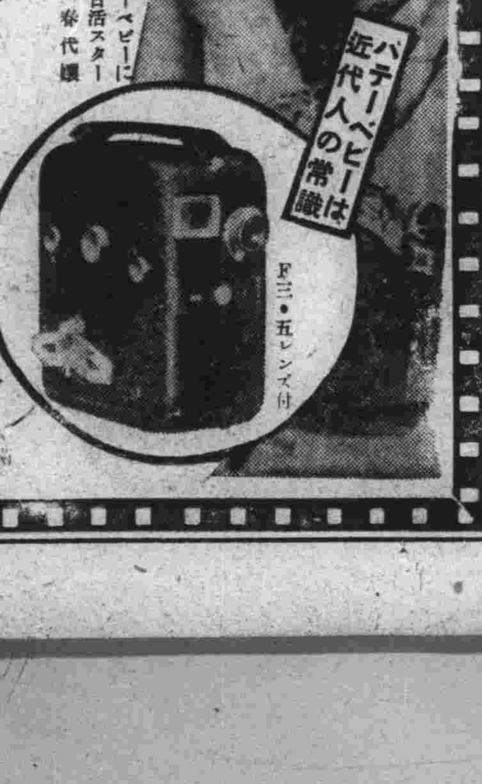

九ミリ半小型活動寫眞機
パテーベビー
一家團欒！
打ちつれて行く春のピクニック
樂しい一日をパテーベビーで撮影しておきませう
精巧な器械が此の廉價維持費も極めて僅少
モートカメラB型は近代人の必携品として好評嘖々
パテーベビーに興ずる日活スター 市川春代孃
普及型撮影機（自動回轉式）
モートカメラ『B型』95圓
各地寫眞器店にあり
輸入元 滿洲伴野商店 大連市連鎖街京極

滿壽屋特撰
初夏のモスリン着尺
青葉の頃 スガ〳〵しいはモスリンの御召心地
爽やかな初夏向新柄が豐富に新着致しました
御德用の新柄特價品も多數に揃へて御座います
—磐城町— 滿壽屋

蒲團 新調仕立替は格安出來合
㋜三河屋
大連伊勢町（西廣場近）
電七八九九

夏帽
一文字 編みリボン型等十年の代表的輕快瀟洒たる品取揃ひ 七・〇〇 一〇・〇〇 一二・〇〇 一五・〇〇
パナマ 夏帽の王座を占むるパナマの逸品揃ひ 奉仕品 二・五〇より六種 高級品 六・五〇より各種
大連 柳屋
電四三七五五・二一一二・二二二二番

日覆
カーテン・ブラインド
窓幌店舖日覆の製作は特別勉強いたします
『カンノ洋家具店』
連鎖街銀座通・電二二一二三番

越
五月十日大連神社大祭ニ付謹デ休業仕候
大連 三越

來た 來た 麥帽の世界が來た！
浪華洋行特製
特價 麥帽子 大連實業・滿倶野球指定座席券付
金八十錢（3 4年最新形 眞正革ヒン皮 ネルク裏 ゴム紐付） サイズ 6½……7½ 其他各種
明十日 大連神社大祭に付謹而休業仕候
本月十五日 定休日に付午勝手休業仕候
浪速町の 浪華洋行
電話（代表）5179

丹下左膳 (99)

新講談　林不忘作　小田富彌畫

いのち綱(十六)

穴の中から水が湧き出たと聞いて、膽をつぶしたのは、五十嵐鐵十郎の一派です。もういけない……！　これ以上こゝに愚圖〳〵してゐたら、自分たちの身が危い。

「駄目だッ！引き上げやう」

ナニ、引上げるんぢやアない。逃げるんだ。「もうかうなつたら先へ行つた峰丹波殿の一行に追ひついて、助勢を借りるよりほか途はない」

囁き交した不知火のやつらは、サッサと刀を引くが早いか、一目散に闇の奧へ消え去つた。源三郎さ左膳が、生きてゐるか死んでゐるか、それを見極める暇もなく。

泰軒先生は、丸太を投げ捨てゝ、穴の縁へ飛んで來ながら、

「ナニ、水が湧いたさ」

「ハイ、この通りです」

成る程、夜目にはハッキリと見えないが、泥を解かした眞っ赤な濁水が、まるで坊主頭が重なるやうに、ムク〳〵湧き上がつて來て穴は、もう一杯の水。

アレヨ〳〵と言ふ間にあふれ溢れて、まはりに立つ人々の足を浸せんばかりの勢ひ……。

「不思議なこともあるものだ。これではチヨビ安の父親も、最早命はあるめえ」

「居候の小父ちやん、何とかしてお父上を助けてよ。あたい、この水の中に潜らうか」

「馬鹿言へ、下から噴き上げる水へ潜つて行くのは、よほど泳ぎの達者な者でも、難しいとされてゐる」

言ひながら、泰軒先生が見廻すと、

側の指揮者の石金です。帶を解いてゐるんだ。

帶といつても三尺……そのよれよれの三尺を解いた石金、大聲を張り上げて、

「ヤイ、みんな、帶を解け」

長屋の連中のことだから、算盤絞りか何かの白木の三尺——一同それを解いて繋ぎ合はせてみたところで、長さは知れてゐる。

「これぢやア仕樣がねえ。下帶を解きな」

江戸つ子が揃つてゐるから、いくら貧乏人でも、腹卷や下帶は、切り立ての晒し木綿のりうとしたのを身につけてゐる。

それを繋ぎ合はせましたから、こゝに長い一本の綱が出來た。

即製のいのち綱。

「探りを入れるんだ。先に、何か引つ掛けるものを附けなくつちやアならねえ」

もう、足を洗ふ泥濘の中に立つて、一同は死物狂ひの働きだ。

誰かゞ、燒跡から桶の箍を見つけて來た。それを、そのつないだ帶のさきに結びつけたが、これだけでは、水のなかへ沈んで行かない。

「重りをつけろ」

さいふので、そのまた箍へ、手頃の石をゆはひつけた。

この不思議な命綱を、靜かに穴の水中へ下ろしてやるのだ。焦る心を押さへつゝ。

變な夜釣りが始まつた。

「手應へは無えか」

地引網のやうに、五六人で綱の端を持つて手繰り下ろしてゆくと暫くして、

「ウム、重くなつたぞ！何か引つ掛かつた」

ソレ、上げろ、引きあげろ……と言ふんで、勢ひ込んで、ひつ張り上げてみると、何と！大きな岩が綱のたがに引つ掛かつてゐる。

水は、いたづらにムク〳〵と湧き出るだけ……丹下左膳も、柳生源三郎も、影も形もあらばこそ……。

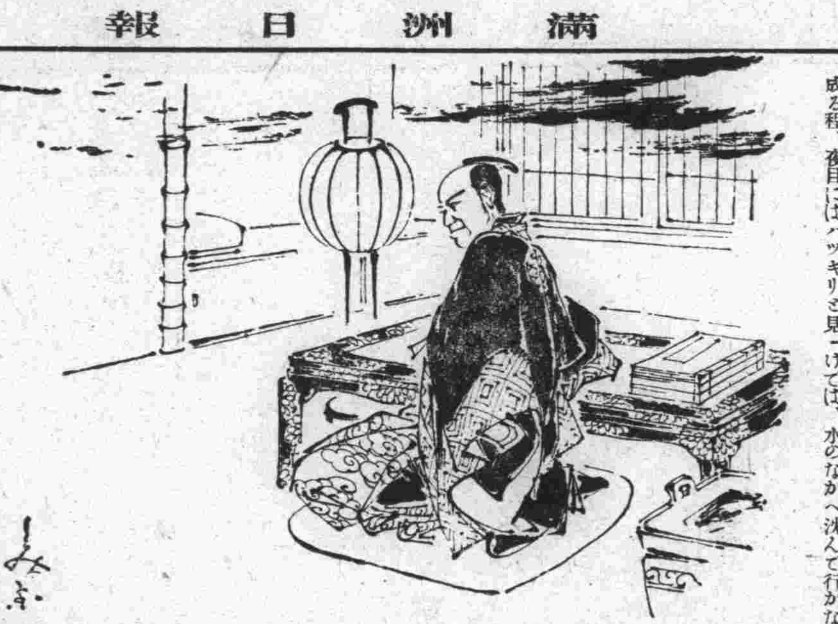

映画と演藝

本社後援の傑作映畫觀賞會

「夢みる頃」と「冬木心中」　五月第一週の王座を占む

本社後援の中央館松竹映畫コンクール・オール・トーキー週間傑作映畫觀賞會は去る五日封切以來果然映畫ファンの人氣を集め　完全に五月第一週の王座を占めるに至つた、五日、六日は土曜日曜であり、招魂祭ではあり、休日氣分に煽られて兩日とも晝夜共に超滿員、何れも開館後三十分乃至一時間で札止めで來會者の入場を謝絶する有樣であつた、七日は前日と打つて變つた惡天候で、朝來雨が降りつゞき、夜間に入つては物凄いまでのどしや降りであつたが、それにもかゝはらず熱心なファンがつめかけて晝間は階下が滿員、夜間は階上階下共に大入滿員の盛況で、四日目たる八日も晝夜共に盛況「夢みる頃」と「冬木心中」は益々好評を博し、全市映畫ファンの物凄い人氣の中心に立つてゐる

すわらじ劇園　二の替り　公演種目と配役

目下大連劇場にて公演してゐるすわらじ劇園は連日好評を博し八日の如きは一千人を入れて珍しい入りをみせたが九日から二の替り公演種目及び主な配役左の如し

一、筋かひ道中一幕二場(長谷川伸氏原作、井上竹水演出)一、夜明け前二、朝日の下(胡麻の蠅峠の小六・丸茂一郎、同龍燈お松・永井俊、服部四郎五郎・高木清秀)

二、愛のゴーストップ三幕四場(小村宗吉氏作、末廣木魚演出)一、下宿三芳館二、淺草の劇場の舞臺再現劇中劇「西南戰役の勇士」1、田原坂激戰2、現代銀座街頭三、元の下宿、淺草劇場の喜劇役者・平野千吉、劇中劇、役者加治木老人・丸茂一郎、舞臺監督高木清秀、劇場支配人根本伊野馬

略筋——東京の女子大學を出てまだ職の見付からない孫娘を頼つてはる〴〵國許から西南戰爭生き殘りの丁髷老人が訪れて來たこの老人をモデルにして芝居が仕組まれる運惡くその芝居を見た老人は憤慨の極、舞臺に上つて芝居をメチヤメチヤにする、この芝居の作者である平野は老人の孫娘園子に純眞な戀をしてゐた、怒れる老人に詫び慰める爲めに自分の戀を犧牲にし二人を助けて自分は默つて去つて了ふ、新舊時代相の懸隔と笑へぬ喜劇をなひ交ぜ觀客席まで進出した演劇だ

三、義士外傳一番槍三幕(行友李風氏作、倉橋仙太郎演出)一、赤穗城外高雄村煙硝庫二、東海道吉原宿外松並木三、本所稻荷長屋勘平浪宅(常守の僧寒山倉橋仙太郎、橫川勘平高木清秀、組頭娘お三永井俊

四、喜劇劍客商賣一幕(エドモン・ロスタン原作、小村宗吉氏飜譯末廣木魚演出)劍客鬼塚玄蕃倉橋仙太郎、安達軍之助高木清秀

〜愛のゴーストップ〜　一幕目下宿三芳館の場(丸茂一郎の喜劇役者平野千吉、川井絹子の源太郎孫娘園子)

滿電慰問映畫

南滿洲電氣株式會社では沿線各地の需要者に對し活動寫眞班を派して慰問巡回をせしむる事となり寫眞班は既に六日大連を發し七日連山關を皮切りとして開始したが全需要者から時ならぬ文化の光に浴した事とて非常な好評を博して居る

十一日までに連山關の外に鷄冠山安東を終へるが十二日以後は奉天に十四日まで十五日より十七日まで遼陽、十八日鞍山、二十日、二十一日新京、二十二日公主嶺、二十三、四日四平街二十五日開原、二十六日海城、二十七日營口、二十八日大石橋、二十九日瓦房店の日程で使用フキルムは十六ミリと三十五ミリサーカスデー(六卷)電磁測量器(二卷)彌次喜多(二卷)十一本のフキルムを使用する由映寫場は多く各小學校の講堂を使用する筈

業平小僧續篇

山上伊太郎第一回メガホンで「兵學往來腕大名」を製作中の寬プロでは次回作品として寬壽郎得意の「業平小僧」續篇を製作と決定、並木鏡太郎監督が脚本執筆に着手した、相手役は淡路千夜子

大連市がこんど歡興税としてダンスに課税したので市内ダンスホールでは六日から一齊にテイケット一圓に付き四錢の歡興税をつけ値上した、中にはこれをダンサー搾取の口實に利用したところもあるがペロケなど、トタンにダンサー手取り十一錢を税金がかゝるから十錢に下げて客とダンサーから歡興税二重取りの戰法

松竹傑作映畫觀賞會
讀者優待割引券
五月五日より中央館に於て
料金階上六十錢階下四十錢
後援 滿洲日報社

松竹傑作映畫觀賞會
讀者優待割引券
五月五日より中央館に於て
料金階上六十錢階下四十錢
後援 滿洲日報社

中風病 腦溢血
永年の本病他藥未だ効なき方も本病主治藥として名高き當山古來の專門藥にて治癒を祈る無料詳報す
明石市外小山 普光山本坊

防毒・避妊に……二個十錢
サンキユー・スキン
藥店ニアリ　大和ゴム

外用藥ビーフ
顏面の傷痕や　みにくい種々の斑點
白なまづ 黑なまづ 切り傷痕、火傷(やけど)痕 てきもの痕 わきが 小じわ、しもやけ痕 いれずみ痕 色素斑 赤ら 赤色のしみ 痕 ニキビ治後の凸凹瘢痕
これらの症狀は一般治療に苦心する所である外用藥ビーフは美容的効果を收める故に美皮膚治療藥として賞用せらる。
藥價七圓送料十五錢海外四十二錢　振替東京三九七七七
ケミカル美顏藥專門研究所
東京化學美容院 平武男
東京市芝區新橋壹丁目一　電話銀座四三六二

斷然光る　此のマーク　此の醬油
マルキン醬油

DANCEHALL PERROQUET
ダンスホールペロケ PERROQUET
—春はほがらか—
五月九日十日(二日間)
爆笑—哄笑のカクテール
ダンサー從業員 合同寸劇大會
五九郎そこのけに元氣にやるです
是非お見落しなく……遲くも九時迄には
ペロケ　TEL. 5785　事務所用 29006

世界的不思議な藥石
リジユウム含有
內服用 浴用 靈氣石
◎內服用浴用併用醫治的 效果迅速
◎浴用惡臭異臭なくアセモ、水虫、南京虫の螫傷皁効石鹼洗粉使用自由皮膚の艶を良くし白粉の化粧下として理想的！
內服用浴用一週間分各金八十錢(市外送料及關稅實費)
適應症　神經痛 動脈硬化 花柳病諸症 生殖器病 胃腸病 レウマチス 神經衰弱 皮膚病 痔疾 婦人病 虛弱症
大連市京町七十一番地
發賣元 延壽堂
電話九三二八　振替大連一三一六

小便の病
小便の道タダレ、ボーコウカタル、小便ニゴル茶赤又は血尿となる小便幾度ともなく行きたくなる、小便の前後横腹痛み、腰大まヒビク小便にタンパクあり、ヌ糖分あるつらい事言語に絶す、日々ヤセル類に苦しく困る人に、昔から名高し藥を皆滿足し喜ぶ二錢切手封入申越し、次第詳報す
明石市相生町 人丸藥院

懸賞當選者氏名發表

先般「貴下が若し日活館の支配人として迎へられたりさせば」の課題で懸賞募集しました論説は漸く審査終了、左の通り決定致しました。首位に當選されました三氏の論説はいづれとも優劣を決定致しかねましたので審査員諸氏合議の上、三氏を首位として一等百圓、二等五十圓の賞金を五十圓づゝ割宛贈呈する事と致しましたから右特に御了承下さいませ。

首位(賞金各五十圓)——イロハ順

市内山吹町九一 久我樣方 大槻伸二樣
市内久方町一〇 小島樣方 菰野靜平樣
市内天神町四六 上野樣方 佐藤將一樣

三等(日活館昭和九年度中定期入場券)

市内櫻花臺 櫻臺 迁人樣　市内若狹町澄友ビル四階 吉田文吉樣
市内八幡町四 北村和夫樣

四等(日活館半ケ年間通用定期入場券)

旅順赤羽町六 岩朝幸夫樣　市内日の出町七 西田孝雄樣
大連遞信局内 高山周三樣　金州赤城町 中野正路樣
市内水仙町 杉本荒樹樣

五等(日活館一ケ月間通用定期入場券)

市内飛彈町七 緒久能樣　奉天紅梅町二 渡邊良男樣
市内薩摩町 田中勝樣　市内彌生町二 大田喜代次樣
關東館
市内山縣通 辻井毅樣　市内大山通七 能澤靜夫樣
市内青雲臺 見坊豪紀樣　市内大江町四 荒木弘之樣
市内文化臺 都文夫樣　市内聖德街一丁目 桃井欣哉樣

終りにあたつて今回の擧に特に御盡力下さいました審査員諸氏及び應募者の皆樣へ深く〳〵感謝します。尚賞金及び賞品は當方より引換券を發送致しますから、それを御持參の上御來館下さいませ。

日活館宣傳部

十日公開 寶塚館
寶塚キネマ超特作時代猛闘篇　講談倶樂部連載　小說の映畫化　村上浪六原作　山口哲平監督
風雲赤城の俠兒
葉山純之輔・櫻井京子・松本榮三郎・久世小夜子・和歌山京子・共演　テイチク吹込三五八七盤
爆走する魔人・閃影走刄錄
鳥人ハヤブサ・ヒデト主演　大江秀夫監督　阿部九州男・木下双葉主演　金田繁監督

九日ヨリ　料金廿錢　各社名優競演大會
天下太平記　日活スター・片岡千恵藏主演
現代劇 母いづこ　山路壽子主演
帝國館 大會　時代・連續大映畫・嵐寛壽郎主演　百万兩秘聞

財界一言

ナゼ踊らぬか
事業家の消極態度

滿洲國が曩に聲明した國內產業の開發を目的とする經濟建設方針は、これを四大別し、一には國民全體の利益を基礎とする利源開發、實業振興を目差して一部階級の壟斷を阻止す。二に國內資源の開發は國家的統制によつて合理的方策を講ずる、三に、利源の開發は門戶開放、機會均等の精神によつて廣く世界に資本を求める、四に、東亞經濟の有効合理化を目標とし、善隣日本と相互依存の經濟關係を緊密ならしむることであつたが、爾來この聲明に基いてその方策は割合順當に進められて來て居る。

◇

取り分け、第二の統制事業は着々計畫を進め、既に聲明前及その後において具體化されたものは中央銀行、電信電話、航空採金及度量衡器製造の各業で是等は滿洲國政府、滿鐵及その一部を一般資本家に開放して夫々の會社が組織されてゐる、この外認可に屬するものでは石炭、石油、硫安、自動車工業等が具體化され、現に石炭の如きも六日新京において新會社が創立された、かくて統制及び半統制に屬する事業は鍊定の進捗を見せて居るが、こゝに自由企業に屬するもので新規計畫のものはいまだ極めて寥々たるものである、尤も製材、パルプ、製糖、製粉セメント等數種の事業は着手されたけれ共是等は何れも舊設工場で全然假死の狀態にあつたものか、然らずんば採算不引合で作業中止に陷つたもののみで全くの新規目論見は吉林と遼陽のセメント工場位のものである。

◇

就て察するに、これ等自由企業が他の統制乃至認可事業に比して振はないのは、事業そのものゝ採算に多分の懸念を蔵されて居ることも一因であるが、更に重要な原因は、內地資本家が滿洲の自由企業にいまだ多くのインテレストを持つて居ない結果と見るべきである、現に最近の一情報として在滿の一事業家が相當根據ある某事業案を携行して中央の財閥とその系統に屬する向に相談を持込んだが、何れも態よき口實を設けて放資を拒否したといふことである、これ等はホンの一例に過ないが斯うした傾向は恐らく內地東西資本家の全般的な現象とも見るべく、延いて滿洲國の產業開發上甚だ面白からぬものがある、關係當局の深甚な考察を要する問題であると思惟する（S生）

英商相の聲明に
政府、愼重對策協議

【東京九日發國通】八日松平駐英大使より外務省への公電に依れば七日ランシマン商相が下院において英政府の意向を明白に表明するに至つたので、愈々帝國政府としても英國の意向が明瞭になつた以上、速かに之が對策を講ずる意向である、然しながら、ランシマン商相の聲明に依つて見らるゝ英國の今回執らんとする措置は、日英通商條約の最惠國條款の規定に違反する嫌ひあるを以て、外務省は之が對策に就いても愼重協議中である、しかし、日英兩國の大局的關係に照らし日本は兩國通商關係の調節には充分誠意を有するものであつて互讓互惠の精神に基き之を解決せんとする根本方針を抱いてゐる

英本國に拘束されず
獨自立場を聲明
濠洲首相ラ氏の强調

【アデレイド八日發國通】英國政府が直轄植民地及び保護領に輸入割當制實施を聲明して以來、自治領諸國が果して英本國の通商政策に追隨するか否かは頗る注目されてゐるが、濠洲聯邦首相ライオンス氏は八日アデレイドのコモンウエルス倶樂部に於て濠洲の關稅政策に言及し濠洲政府は必ずしも英帝國自由貿易政策に拘束されず、獨自の政策を行ふべき旨を强調して左の如く言明した

濠洲政府は從來の關稅政策を改めて今後は專ら濠洲の商品を購入する國々とのみ仲よくして行く方針だ

輸入割當實施
悲觀は早い
阿部紡聯委員長語る

【大阪八日發國通】日英通商問題に關し、紡聯委員長阿部房次郎氏は左の通り語る

輸入割當實施したとてランカシヤ綿業は根本的に救はれぬ、當業者として急速に此が對策を重視する事は無用だ、割當方法や內容を見た上で善處すればよい東アフリカ等今後進出の餘地あ

日印間は
加速度に好轉
澤田公使語る

【上海九日發國通】昨年九月より七ケ月に亙りシムラ及びデリーに開かれた日印會商に臨んだ我が政府代表澤田節藏公使は歸國の途イタリー汽船コンテベルデ號で寄滬左の如き感想を述べた

日印兩國とも困難な立場が多かつたが、遂に日印通商條約假調印まで終へるに至つたことは欣快に堪へぬ、いろ〳〵意見もあらうが、條約に依つて一般人士の善隣の誼みがより以上加へられ、特に官邊の對日感情が加速度的に好轉して來たことは大なる副產物である

るところは打擊は多いが海峽植民地や、香港等中間貿易港は實行困難で大局の上では悲觀するに及ばず、暫く事態を靜觀せばよいと思ふ

內地金融界は
滿鐵事業に好感
如實に示した社債應募

【東京特電九日發】滿洲の經濟開發は滿鐵が中心となつて行ふといふ方針が明かにされて以來、內地財界の滿洲及び滿鐵に對する氣受けは頗る良好で、特に滿鐵が新たに一億五千萬圓に近い滿洲國鐵道の建設を引受けながら、今期配當八分に決定し、九年度の事業費も稀に見る巨額に達してゐる積極方針に對しても何等の不安を抱かず東西金融市場や證券界等何れも滿鐵に多大に信用を繫いでゐる、今回賣出しの社債が即日三倍の申込みで締切つた如き內地財界は滿鐵中心の滿洲經濟建設を目標として進んでゐるので、この分ならば九

山成氏の〝通貨膨脹
否定論〟と我等の主張點
（二）哈爾濱―加藤明

三

上述せる處は山成副總裁の御高說の主要點の略記に他ならない

先づインフレーシヨンが非常時對策なる事及びその實施より來る惡影響の甚だしきものあるべき事は、我等も知悉する處であるが、我等の要求するインフレーシヨンは決して大戰後の交戰國において見たる如き無謀なるインフレーシヨンではなく、貨幣價値を幾十分の一、幾百分の一、幾萬分の一に低下せしめんとするものではない

經濟進行に一轉機を劃すべきつゝある現在の經濟生活をして、低落に沈淪し、不況の段階を降りつゝある現在の經濟生活をして、步を轉じて好況の段階に踏み入れしむるが爲めの、一つのチヤンスを作るを目的として、或る程度のインフレーシヨンを要望するものである、而も後述するが如くに現在の國幣の價値は徒らに高きに失し、且つ其の流通量も不足を告げつゝある際、多少のインフレーシヨン實行によつてこそ初めて國幣の價値及び其の流通量を是正して妥當ならしむるを得べきものと信ずる、左ればインフレーシヨンを目して一概に惡政策なりと之れを否定し去るのは當を得ざる處で、又インフレーシヨン自身にも種類があり、且つ程度の差異も存在する事實を默過し、大戰後のインフレーシヨンを實例として夫等の要望を拒否し去らんとするが如きは正鵠を得たりとなすを得ない

四

次にインフレーシヨンは工業生產品の價格を騰貴せしむるものではあるが、また農業生產品が其の影響を享くる處少いことも事實ではあるが、夫等の目的とする處は農生產品の價格騰貴それ自身を要求するのではなく、若し假りに農生產品價格の騰貴を見得たりとするも、それは間接の効果に他ならない、元來、滿洲の農生產品特に大豆の如きはその大部分が海外の需要を目的とするもので、これ等輸出の盛衰が直接滿洲の農生產者の上に反映するものであるが、然るに現在大豆輸出の過半は杜絕し、徒らに國內に滯貨して價格の下落を來しつゝあるの狀態である、元來インフレーシヨンの影響は貨幣の對內價値＝物價＝よりも、寧ろ貨幣の對外價値＝爲替相場＝の上に直接且つより大に影響するものて、インフレーシヨンの實行に依つて爲替相場の下落を來す時は、農生產物の價格が假令變化なきも對外的に見れば下落せる事となり輸出をしてより便且つ有利ならしむべきであらう、輸出增進の結果として初めて國內農生產品の價格の騰貴を徐々に招來して農業者を利する事となる、或人はかくすれば工業生產品はより以上に騰貴を來すから、農民は何等物價騰貴の恩惠に均霑し得ずと主張するかも知らない、然し既述したるが如くインフレーシヨンが物價に及ぼす影響は主として、對外的にのみ見るべきもので、輸出品價格の低下と輸入品價格の騰出となつて表はれ來るものである、現在の滿洲農民の生活品は主として國內品で、輸入品を以てする事は稀少に屬する狀態なれば、所謂農工生產品價格の鋏狀態に惱むが如きは、他の西歐諸國とは同一には論じ得ざる處であらう、されば多少のインフレーシヨンを實行するも、論者の危惧するが如き影響の到來は、必ずしも期し得べきものではなからう

五

更に建國以來滿洲には日本資金流入せられ事實上のインフレーシヨンの行はれつゝありとの事なるが、日本よりの資金流入によつて通貨の膨脹を來しつゝあるは事實なるべきも、滿洲國の物價は銀を基礎とするところのものにして、而も銀を基礎とする國幣は國初以來後述するが如くに縮小しつゝある狀態であり、且つ從來流通したる舊貨幣の回收も意外の急速度に行はれつゝあるもので、銀通貨は現實には縮小しつゝあるは明白にして、之れを補塡すべき流通速度も不況の際寧ろ減少せるには非ずやとも考へられる、所謂金のインフレーシヨンに對する銀のデフレーシヨンを具現しつゝあるが如き次第に他ならない、而も、國幣の價値決定に當つて、餘りに高く銀を評價したるの譏は免れ得ざる處であり、現在と中央銀行成立當時とを比較し、金銀比價に大なる變動なしとの理由を以ては、銀高國幣高の批難を回避し得ざる處である、金通貨の膨脹ではなく、銀通貨の膨脹であつて、これに對して日本よりの資金流入あるが故足れりとの答辯は我等の首肯し得ざる處であらう（つゞく）

大阪滿洲取引所仲買人　株　入田憲治商店　證券　奉天字治町　電四〇六七

滿洲の製粉業
好望は必至
日清製粉加藤氏語る

近く創立される日滿製粉は日滿產業統制の好個なサンプルとしてその設立が各方面で注目されてゐるが、同社設立が此處まで進展した裏面で活躍を續けてゐた日清製粉重役加藤德雄氏は去る四日、綏化ハイラル、ハルビン各所における製粉工場買收に關し、滿洲國中央銀行との間に協議の上調印の運びまでこぎつけ見事重責を果し、このほど來連した、一日加藤氏を訪問最近の製粉界の情勢ならびに日滿製粉の將來性について該博な談話を聞く

北滿における製粉業は曾つて華々しい歷史を有してゐたもので日露戰爭以後歐洲大戰にかけてはその最も華やかな時代を劃し當時ハルビン中心に數十の製粉工場がスク〳〵設立された、しかるに最近にいたり、ことに滿洲事變以來は數々の理由によつて殆ど各工場とも閉鎖の狀態となり、正に火が消えたかの感があつたが、治安の維持と「北滿には小麥を」の滿洲國のスローガン等により漸く最近にいたり一道の光明を前途に見出す事となり、その矢先日滿製粉が呱々の聲を揚げるに至つたのである

現在北滿小麥粉は各工場全能力をあげれば一日十萬袋を製造し得るが、現況においては日滿製粉今後の成績にもよるが、目下のところ新規に工場の設立を急激には必要としてゐない、充分滿洲のみの需要は充し得る事になる

× ×

日滿製粉設立に關しては軍當局實業部、財政部等においても諒解し日滿小麥統制に關する意見は一致した形で、大豆に變るべきものとして小麥の奬勵は當然のこととされてゐる、北滿における小麥は佳木斯、富錦等松花江沿岸が最も適地とされ、更に新開拓地としては牡丹江、寧古塔方面は小麥栽培には最も好適とされてゐる、かくてその方面で出來た小麥は北鮮經由で日本に送る事にすれば少くも日本では四百萬石位の小麥を必要としてゐるから充分捌き得る事となる、一方小麥粉の消費狀態を示すと最近小麥粉はとみに滿人の主要食糧品として尊重され、最近平均輸入粉は千二百七十一萬袋、滿洲產は千七百萬袋、合計約三千萬袋、從つて滿洲一人一年一袋の割で、これを平津方面に比較すれば彼地においては一ケ年八袋とされ、將來滿洲國の需要增加はあらゆる觀點より見ても漸增の形で、昨年一年のみで平均より五百萬袋の急增を示してゐる

× ×

從つて少くもこゝ兩三年の間に六千萬袋の需要は火を睹るより明らかとされ續つてこれが消費に對する供給方面より考察すれば北滿における約五十の工場が全能力を發揮すれば一ケ年三千萬袋と見られる、然らば不足の分はいかにするかといふに日本並に濠洲、カナダ方面から仰ぐこととなるわけで、これを大局から概括的にいへば南滿の需要は輸入粉に俟ち北滿は國內製粉により、日本における原粉小麥は滿洲國の前記生產地より仰ぐ事となるわけで、そこに小麥の產業統制が立派になり立つものと見られてゐる、北滿における小麥粉を南滿に持つてくるにはこれを輸入粉を南滿に持つてくるのに比して少くも運賃の上で二十錢以上の開きがあり、北滿小麥粉の南滿進出は不利とされてゐる、從つてその輸入粉を日本より仰ぐ時兩國製粉產業統制が具體化するもので、出來得べくんば滿洲國側が國策の上で日本粉の輸入を奬勵し、滿洲國承認促進の一途として「不承認國の粉は買はぬ方針」位の强氣に出る事はまんざら惡くはなからうと云はれてゐる

× ×

最後に一方こゝに注目すべきは濠洲小麥粉の滿洲へのダンピングで、九年一月より四月までの統計によると濠洲二百五十五萬袋、日本二百三十六萬袋、このまゝ推移すれば日本製粉の滿洲進出はかなりの痛手となる譯である、七年度、八年度の輸入統計は七年度日本粉四百五十萬、アメリカ十九萬、カナダ九萬五千、濠洲九十五萬、上海百三十萬、合計七百七萬、八年度日本八百六十五萬、アメリカ二萬七千、カナダ二十四萬、濠洲百五十萬、上海百七十七萬合計千二百二十萬とされてゐる

標金激變で
大手筋破產說

【上海特電九日發】標金相場激變のため某大手筋の破產を傳へられ氣配混沌賣買仕手双方とも警戒してゐる

年度の資金調達も順當に行はれる見込み確實で一般に滿鐵の滿洲經濟對策を信頼してゐることが明かである

大同殖產會社
近く東京で創立總會
公募三萬株も應募濟

【東京九日發國通】大同殖產株式會社は吉林省の舊家臧家の廣大なる土地森林の開發、豐富な砂皮溝金鑛採掘の諸事業を目的として昨年夏以來發企人側で旣に採算實地調査を行ひ、充分採算を得たので愈々今回發企人贊助員の顏を揃へて華々しく創立する事となつた、資本金三百萬圓、總株數十五萬株內十二萬株は發企人、贊成人にて引受け、殘りの三萬株を一般より公募、五月二日から三日までの二日間に申込み定數に達する盛況で（一株二十圓、申込金五圓）株金拂込は五月十八日のため未だ市場に取引されずプレミアムもついてゐないが拂込以後は急激に人氣を煽るものと見られてゐる、なほ創立總會は六月二日東京に開催され同二十五日一行は吉林發、現地に赴いて同會社の基礎施工として土地、森林、金鑛の實地調査を行ひ直に事業に着手する筈、又社長となるは創立委員長國澤新兵衞氏である

北鮮經由日本向
直通扱永續希望
荷主側は概ね好感

北滿貨物の北鮮經由日本向直通扱ひは拉濱線假營業開始の去る一月十日から實施されてゐるが、一月の直通扱ひ十八車は拉濱線開通直後の事とて例外とするも二月の六百車、三月、四月の各一千車に達する北鮮經由の貨物があつたことは該直通扱ひ實施が相當荷主側の好感を得たる結果とみられてゐる

然るに該直通扱ひは拉濱線假營業中に於ける來る六月末日迄の取極めであつて、當然七月一日以降に於ては直通扱ひによる通し運賃は廢止さるべき運命にある、但し現在の狀態では一ケ月間位は延長される模樣であるが、一般荷主側は北滿貨物直通扱ひの永續を熱望してゐる

舊官銀號保存の
債權書類を整理

【新京特電八日發】財政部では佈告第五號を以て舊東三省官銀號及び邊業銀行本支店に保管せる一般取引者の委託せる債權書類の權利確保につき八日次の如き佈告を發した

中央銀行に合併せられたる舊東三省官銀號及び邊業銀行本支店の保管せる借用證書にして事變に際し行員などにより拐帶せられたるもの多數に上れり、これらの借用證書は盜難の場合と同一に論ずべく、右借用證書を以て拐帶者その他第三者が債務者に對し償還の請求をなすも何等の効力なきは法規に照し明かなる所なるも、政府は右借用證書の無効なることを決定佈告す

債務者は滿洲中央銀行の要求に應じ安んじて債務整理の手續を執るべし、なほ右借用證書と同樣、事變に際し亡失したる大照及び戶管の再交付に關しては特に民政部令第一號、財政部令第十一號を以て再交付規則を公佈したるにつき、各當事者は滿洲中央銀行と協力し速かにそれぞれ手續を講ずべし

なほ大照及び戶管の再交付規則は別に中央銀行より公表した

第五回見本市
準備進捗
汽船割引も決定

第五回滿洲見本市を二ケ月後に控へて主催者滿洲輸入組合聯合會では着々準備を進めてゐるが、見本市出品人、招待者出品物等に對する特別割引も九日船會社關係者間に愈々確定した、割引率は大體前年と同一であつて鐵道運賃は滿鐵、鮮鐵とも見本品出品物に限り搬入は六月二十日より七月二十四日まで、搬出は七月十九日より八月十五日までと決定、船運賃は大阪商船、日本郵船、大連汽船、島谷汽船、原田汽船、松浦汽船、朝鮮郵船、近海郵船の八社とも出品人、招待者、出品物は六月二十日より八月二十五日まで各二割引、約定品は七月二十五日より十月三十一日迄同じく二割引と決定した

北滿地方は
果然大豆植付の減少
哈爾濱近郊で三、四割方

【ハルビン八日發國通】北滿大豆價暴落に依る農村不況打開のため中銀筋が大豆買付けを爲した爲め昨今は幾分の高値を見せてゐるが今度の不況で疲弊のどん底に落ちて居た北滿農民はこの深刻な不況を忘れ得ず、今年の大豆植付は相當減少するものと見られてゐる折柄、當地某筋への情報を綜合するに、ハルビンを中心とする近郊一帶の本年作付面積は三、四割方、北滿一般については少くも一、二割方減少して居るとのことである

各市場臨時休業

十日は大連神社春季大祭につき市內各銀行及特產、錢鈔、株式、商品の各市場共臨時休業すると

黄　慶

◇…英國ではかねての計畫、輸入割當制をいよ〳〵本格的に實施していよ〳〵排日貨方策を取ることゝなつたが、屬領地の一つ濠洲では、早くもラ首相が敢然反對の態度を示して、自國獨自の政策によると强調してる本國政府の威令何處まで利くか

◇…吉林樺甸縣下の舊韓家所領地開發を目的とする大同殖產會社が近く創立を見る、公募の三萬株もタツタ二日間に申込滿株といふ、滿洲事業界のために慶すべきものだ。

市況（九日）

特產
買氣旺盛に 高粱强調

今朝の定期は大豆は銀高のため弱保合を示し豆粕は在荷薄に强保合を辿り豆油は閑散ながら强保合高粱は買氣旺盛に强調を辿つた

◇定期前場（銀建）

▲大豆（弱保合）單位厘

限月	寄付	高値	安値	大引
五月末	[illegible]	[illegible]	[illegible]	[illegible]
六月末	[illegible]	[illegible]	[illegible]	[illegible]
七月末	[illegible]	[illegible]	[illegible]	[illegible]
八月末	[illegible]	[illegible]	[illegible]	[illegible]
九月末	[illegible]	[illegible]	[illegible]	[illegible]

出來高 百九十八車

▲豆粕（强保合）單位厘

限月	寄付	高値	安値	大引
五月限	[illegible]	[illegible]	[illegible]	[illegible]
六月限	[illegible]	[illegible]	[illegible]	[illegible]
七月限	[illegible]	[illegible]	[illegible]	[illegible]

出來高 二萬九千枚

▲豆油（强保合）單位錢

◇現物前場（銀建）

	寄付	大引
混保大豆（袋込）	三五九〇	三五八〇
普通大豆（袋込）	三四七〇	三四八〇
豆粕	一一七〇	一一七五
豆油	出來不申	
高粱	一七四〇	一七四〇
包米	二一〇〇	二一〇〇

定期喰合高（前日對比較）

株

大阪は諸株共强保合程度であつたが東京短期の新東一圓二三十錢高、日產は二圓方の反撥を入れ▲當市もこれにつれ五品新豆五十錢高▲東京高は日銀利下げ說など傳へられてゐるが多分乙種銀行の預金利子引下げから聯想されたのであらう▲藏相も日銀當局もこれ以上の低金利は寧ろ弊害を生ずると語つてゐる手前利下げでもあるまい▲結局玉整理に乘じて賣り込んだマバラが相場の不動にしびれを切らして煎れ退いのがけさの東京高の原因であらう

銀

海外銀塊は倫敦十六分一高紐育四分の一高と昂騰をみせ▲更に米國大統領と銀ブロック連の會見の結果大統領は銀の國有案に贊成したとの入報もあり▲上海市場は日本向爲替百八圓臺から九圓と昂騰し標金は二十六七元方の暴落を入れ▲當市鈔票は前日より二圓二十五錢方上放れて寄り高値は三圓臺をみせ結局一圓七十錢高に止めた▲銀は何としても米國の情報次第でその日その日の外電一つに左右せられるので强弱共目標の立てやうがあるまい

豆

けさ大豆は先高見越しの買氣あるも銀高に押されて弱保合を示し▲豆粕は埠頭滯貨の減少を移して强保合を示し豆油は閑散ながら强調を呈し▲高粱は南支奧地筋の買氣旺盛に銀高も利かず强調を辿つた▲現物大豆は實隆、豐年、日滿で一〇〇、油房一〇〇で二百車の手合▲先高な見越してのマバラ筋の活躍が再現したものらしく、銀高ものかは一般に强氣唱へてある▲河豆がいよ〳〵出廻つてきたらしい、二重課稅問題の解決を急ぐべきだ

株式
當市强調

北濱定期の前場寄は大新八十錢高、鐘紡五十錢高、新九十錢高、引は大株四十錢、鐘新六十錢

錢鈔
上海標金急落 鈔票暴騰

海外情報は倫敦銀塊四分の一高、紐育銀塊四分一高、米英クロス一買休會、米支爲替同事、米日同、上海標金は七元四〇、匯豐洋九六元七〇、匯水百九十圓から百九圓、上海標金元安と暴落し當市鈔票騰した

市場電報（九日）

銀塊及爲替

倫敦銀塊、同先物、紐育銀塊、孟買銀塊、米支爲替、英米爲替、米日爲替、アナコンダ、スチール

神戶日米

棉花

大阪株式

東京株式

大阪期米

神戶期米

東京期米

大阪棉糸

大阪綿花

橫濱生糸

印度麻袋

上海爲替情報

【上海九日發】銀法案有望見越しにて紐育銀塊暴騰の爲め標金下離れにて寄付後反て一段下げたるも値頃觀より新氣買見送られ一外銀行の弗安値賣に反撥して今回の變動により志方永得意先の損害は頗る多く破產を傳へられたる標金の買持案外少く目立つた投もなし

手形交換高（九日）

上海標金

爲替相場

奧地相場

錢鈔

特產

商品
綿糸不冴 麻袋不申

洋服裁縫業　筱後屋商店

廣告部　電三六九五

會葬御禮　保田文雄

株　買賣株現　誠實取引　Ⓦ松尾商店　大滿藏の「フロフイル」『改造問題を中心として』

株界寸評　英國が自治領からの輸入割當制… 株式秘報　五月十一日發行…　大連株式取引員　今射越屋商店

お祭の御用意は　サツポロビール　ミナトシトロン　銘酒菊正宗　楠正宗　白龍正宗　內地モチ米　椎茸　す　しのり　十日は休みません十一日休ませていただきます　㊂三河屋で（敷島町五番館　電三四七七番）

妖麗　中野菊池寬ほか主演

猿飛佐助　尾上菊太郎小金井勝主演

再度の活躍　全國中等學校選拔野球大會實況　九日封切　四十錢　映樂館

謹告

拜啓　時下陽春の候各位益々御隆昌之條奉慶賀候
陳者豫て滿洲證券會社の創立せらるゝもの不日に迫れるを以て當然の實務を感ずる所有之、玆に取引人中の我等有志相寄り「大連株式現物團」を結成し公社債及株式募集の引受並に之に附帶する諸般の業務を取扱ひ財界の爲に努力致す可く候固より當地としては最初の企畫にも有之且將來の完璧を期する上に公私萬般の御垂教と御引廻しの程偏に奉希上候右不取敢以紙上御挨拶旁々御通知申上度如斯御座候　敬白
昭和九年五月九日
大連市敷島町四十九番地（五品內）

大連株式現物團（イロハ順）
德　石橋德次商店
今　射越屋商店
キ　岡村株式店
今　柏原株式店
萬　笠間株式店
小　小林株式店
市　水越清市商店
幸　美好商店
カ　白川寬一株式店
リ　篠田株式店
ヨ　瀨川商店

滿洲日報
（第三種郵便物認可）
編輯人 橋本喜代治
印刷人 本村武盛
發行所 大連市東公園町卅一番地 株式會社滿洲日報社 振替口座大連六〇番

良質ニシテ廉價 大砲鉛筆 大阪 富田開雲堂

日英通商戰

輸入割當制の强行 今や必至の勢ひ

自治領以外の版圖動員 英の防衛陣固し

【東京特電八日發】某所着報によれば英國の輸入割當制實施は愈々日英通商戰の開始か否かの疑雲を捲き起し、その禁止的割當制の實施は之により日英通商交渉の開始を促進せんとする作戰だと見られてゐるが、英國政府は日本の態度如何によつては

一、英國本國については綿製品も關稅諮問委員會に於いて研究中なるを以てその決定を俟つて關稅引上げを行ふ（日本と佛、伊は同等に待遇）

二、植民地についても綿製品、人絹以外の自轉車、靴、セメントその他の商品についても順次日本品への對策を講ずる事

三、來る十六日を以て日英條約が效力を喪ふ、西アフリカのニヂリア、シエラレオン、ゴールドコースト、ガンビアについては條約失效と同時に高率關稅と割當制の二重の桎梏を設けて日本品輸入を阻止する事

四、自治領は主權を有する關係上强制出來ないから自發的に割當制その他の日本品對策を講ぜしむる事

以上の數段構へを以て對日工作を順次的に行ひ日本との交渉を有利に誘導せんとするものの如く特に綿製品、人絹以外の商品に如何なる對策が講ぜられるか注目される

狙ひ處を變へて

英領以外に新天地を求めよ わが當業者の樂觀

【東京特電九日發】英國直轄植民地保護領に於ける本邦綿布人絹製品の輸入割當制實施に依つて生ずる影響について我當業者は左の如く極めて樂觀的な觀測を下してゐる

一、綿布に關しては植民地中主要なる地位を占める香港、亞丁、海峽植民地等の如き何れも中繼貿易地であつて英國商人が本邦品の再輸出を目的として輸出してゐる現狀より推して割當制の實施には多大の困難を伴ふものと見られ若し英國が植民地側の反對を押切つてこれを强行するならば却つて不利な結果を招來することは明らかである

一、英植民地に對する昨年の輸出高は六千萬圓程度であるから割當制に依つて蒙むる損失も一年三千萬圓內外と見られ綿布總輸出高の十分の一にも滿たぬ數字であるから從來ランカシア紡績業の勢力下にあつた歐洲を始め中南米、英國自治領への活潑な進出に依つてこれが損失を充分にカヴアーすることが出來る

【東京九日發國通】英國は植民地五十數ケ國に日本綿布綿製品と人絹輸入制限に決定したが我當業者の見解左の如し

英國紡績は日本紡績と正當な太刀打ち出來ず、非常手段に訴へたもので彼等のいはゆる平和手段に反する行爲だ、日本としては斯くなる上は相當の決意で臨む外ない、對日影響中重要なるは海峽植民地と東西アフリカ、亞丁香港で昨年度の上記植民地向綿布輸出額は六千百萬圓の半額三千萬圓が今回の制限で減少さると觀られる右は日本綿布總輸出額の八、九分程度の減少に過ぎない、數量につき一ケ月千六百萬平方碼減を豫期すべきだ、今度の制限は印度、濠洲、加奈陀等の自治領には適用されず、埃及も埃及棉の對日輸入中止の慎れあり適用すまい、今後我國の狙ひ處は英領以外だ、英領以外への英國からの輸出額は年額二億七千萬圓だがこれに對し我綿製品は喰込む可能性あり人絹もこれと同樣である

にその土地の意向を無視して斯かることが出來るかどうかは頗る疑はしい、更にセイロン島及びマレイ聯邦の場合には憲法上の困難が伴ひ一方英領スダンは埃及と關稅同盟を結んでゐる關係上明かに割當制實施から除外さるべき性質のものである

レーサム外相

【神戸九日發國通】濠洲親善使節レーサム氏一行は長崎丸で九日午後三時我國朝野を擧げての歡迎裡に神戸港に入港直に上陸甲子園ホテルに向つた、なほ同夜は午後八時より神戸オリエンタルホテルにおける兵庫縣並に神戸市商工會議所、日濠協會等の聯合招待晩餐會に臨んだ

擁護法運用か

外務當局根本對策考究

【東京九日發國通】英外相の下院における演說は八日夕刻松平大使より外務省に着いたが、右演說で三日附の英政府の對日覺書內容が判明し外務當局では直に對策考究することゝなつたが左の三點の判明を待ち何等かの行動に出づることに決定した

一、日本としては輸入割當は最惠國條款違反なりとの見解を持し英政府措置に對し抗議の權利を保留するが英政府は日本に對し差別待遇をなす根本意向であるか

一、一九二七年乃至三一年平均輸入量基準とする割當量は昨年輸出の三分の二以上の激減となり我綿業、人絹業の今後の發展に與へる損害は甚大だが香港、海峽植民地、セイロンその他が本國政府の措置に倣いどの程度迄の割當制限を實施するや

二、英政府の覺書では輸入制限は英本國と直轄植民地のみに限られるが自治領にも波及せしむる意向なきや否や又品目を綿糸布人絹織物以外の諸品目に擴張する意圖絶對になきや、萬一英國側が最惡の態度に出づる場合は我方も有效なる報復手段を講ぜざるを得ぬ

【東京九日發國通】七日英國下院におけるランシマン商相の聲明に對し帝國政府の態度は極めて愼重で今後英國政府の態度如何に依つて決定すべく成行き依然靜觀には異論ないが外務當局の根本方針並に態度は大體左の如く英國の妥協的友好的出方を期待すると共に事態如何に依つては通商擁護法を發動しても對抗すべく和戰兩樣の準備を整へてゐる卽ち

一、日本は英國と通商貿易關係調整には終始一貫協力の用意を有する

一、今回英國のとらんとする措置は威嚇的とも見られ假令國內事情よりするも日英通商條約締結の精神に悖り甚だ面白からぬものがある

一、圓滿なる日英貿易の調整には先づ英國より具體案を提示することが先決問題だ

一、現實問題として帝國政府は今回輸入割當實施の曉如何なる影響を蒙るか目下研究中であるが大體直轄植民地並に保護領への綿布及び人絹の輸出は三千六百萬圓（一九三二年は綿布三千二百萬圓、人絹三百八十四萬圓）でその三分の二卽ち二千三百萬圓程度の輸出が不可能となり甚大なる損害となる

一、特に人絹其の他新興產業への打擊は計り知れざるものがある

一、從つて輸入割當の基準年度は英國が實害を蒙りたりと思考することゝ一年を標準とすべきが至當だ

ガヂアン紙所論

【マンチエスター八日發國通】英國政府が日本品防遏の最後の切札として直轄植民地及び保護領に割當制實施を聲明したのに對し八日のマンチエスターガーヂアン紙は具體的な場合につき各種の困難が起るべきことを豫想して左の如く論じてゐる

英國政府は東アフリカ及び西アフリカを除き直轄植民地及び保護領の全部に等しく輸入割當制度の卽時實施を目論んでゐるが實際問題として香港が直ちに割當制を施行し得るか否か又簡單

置去りを喰ふ聯盟

ポーランド脱退を策す

【東京特電九日發】某所着報によればポーランド政府が歐洲において大國の地位を得んがため國際聯盟脱退を策してゐる事實が判明した右策動は今秋國際聯盟總會が開かれる頃までに表面化するものと思はれる、ポーランドの聯盟脱退動機は日本、アメリカ、ドイツ諸國が聯盟埒外に超然たることにより如何に大なる便宜を受けてゐるかを如實に示されたのであるといふにあり卽ち日本が現在國際聯盟に留まつてゐたならば四月十七日發表された對支政策に關する所謂外務當局談はより烈しい輿論の攻擊を受けたであらうし米國は聯盟國でないにも拘らず常にジユネーヴにおいて絶對の勢力を揮ひ更にドイツの聯盟脱退以來はその再軍備要求に對する列强の態度が著しく緩和されたといふ皮肉な事實があげられてゐる

西園寺老公參內

有難き御言葉を賜ふ

【東京九日發國通】西園寺公は九日午後一時三十分參內、天皇陛下に拜謁仰付けられ恭しく天機を奉伺した後、皇太子殿下御降誕を奉祝申上げたが、陛下には二年振りに謁を賜はつた事であり、老公が高齡に拘らず國家のために盡しつゝある勞苦を犒はせ給ひ、有難き御言葉を賜はつた、なほ西園寺公は皇后陛下並びに皇太子殿下にも拜謁を仰付けられた

外相園公訪問

外交情勢を說明

【東京八日發國通】廣田外相は十一日頃目下滯京中の西園寺公を訪問し現下の國際情勢並に今日迄の外交々涉の經過を說明し更に帝國外交の根本方針を披瀝して老公の諒解を求めることゝなつた

大角海相訓示

地方長官を招待

【東京八日發國通】大角海相は八日午後五時官邸に地方長官を招待して左の訓示をなした

第一に國民に時局と[illegible]に關する海軍の地[illegible]を認識せしめよ明年は軍縮會議あり、列國の軍備特に東洋方面の施設を見るに帝國の將來多事を思はしむ、第二に軍縮會議の國論指導を適切にせよ、明年開催の軍縮會議は帝國將來の國運を左右する、帝國としてはこの機會に既存條約の不利な拘束を脫却して國際情勢の新事態に應じ國防の安全確保に努めねばならぬ、之がためには國民の決意と輿論が條件だ

產みの惱み

兩黨政策協定

初會合前に異論簇生

【東京特電九日發】政民兩黨政策協定は十一日の初會合を控へて早くも異論が起り、鈴木政友總裁が政策協定が成れば政府に實行を要望し、聽かざれば不信任案を提出すると語つたことに對し、民政黨內にこれは政策協定を倒閣の具に用ふるものとする意見あり、また鈴木總裁が精神的結合の如き意味をなさぬことであるといつたに對し、民政側では兩黨が一致した行動をとるには精神的諒解がなくてはならぬと揚げ足とりのやうな黨人一流の理窟をこねてゐるので、かゝる狀態では前途どうなるやら既に暗影を投じてゐる

專任文相は貴院から適任者

首相、園公に諒解を求めん

【東京特電九日發】上京中の西園寺公は來る十二日永田町官邸に齋藤首相を訪問して要談することゝなつた、この會見において首相は西園寺公に對し先月興津訪問以來の內外政情を報告する筈であるが文相補充問題については政友會より入選することは困難となつた場合從來の方針を一擲し、他の方面より急速に詮衡するの已むを得ない所以を說いて諒解を求めるものと察せられる、その結果首相は一應鈴木政友會總裁と會見して政友會の意向を確めた上、高橋、山本兩長老と協議して文相人選を決すべく政友會が之を拒絕することは既定の事實と見られるから結局貴族院より適任者を選定することゝなろう

立法院改組

委員等の狼狽

實力派クーデターか

【上海特電九日發】南京來電によれば立法院の委員は現在七十四名の多人數にして徒らに議論家の空名的論議のみ多く重要案の審議が停頓するため、政府部內の有力者は實力派の某巨頭とこれが改組を協議しつゝあるので委員等は狼狽してゐる

西南派の國防會議

三省勢力强化等

【上海八日發國通】南支國防に名を藉つて陳濟棠氏は廣東、廣西、福建三省國防會議を開催するに決し、李宗仁、陳濟棠兩氏の連名を以て福建の蔣鼎文氏の出席を電請した、右につき南京政府は最近日本の對日工作が漸次南支に轉換されたるを以て之が對策を講究のため宣傳してゐるが、當地有力筋においては陳濟棠氏等西南派が蔣介石氏の干涉を困難ならしめるため福建を加へて西南三省の勢力强化を計るためその連繫を緊密にするものであると觀られてゐる

國防會擴大を中央に要求

【南京八日發國通】廣東の陳濟棠氏、廣西の李宗仁氏は西南勢力の確保を期し、最近秘密裡に協議を重ねてゐたが、確聞する所によると陳、李兩氏は既に左の如き案を蔣介石氏に提出承認を求めたと

一、廣東の國防會を擴大して兩廣（廣東、廣西）國防參謀團を組[illegible]に繆培南を副主任に任命すること

二、中央は最短期間內に[illegible]京に全國々防軍事會議を召集、その機會に全國各省一致して中央擁護を表明せしめ以て野心計畫の陰謀を一掃すること

立法院依然反日工作

【奉天特電八日發】當地某機關に達した情報によれば、中央政府立法院では過日秘密幹部會議を開き九ケ國條約會議を開催の上日本を牽制すること及び全國民に軍事教練を實施して、國民の至誠團體を組織する二案を決議し行政院に提出せんと傳へられてゐるが、七日更に對日外交に關する秘密會議を開催し協議をとげたが、內容について探聞する處によれば彼等は英國と結び以て日本を牽制し河北の懸案も地方的に解決せんとするものであると

治廢の準備工作

滿洲國努力を拂ふ

全滿領事會議第二日午後

【新京特電九日發】全滿領事會議第二日の午後は午前に引續き一時より開會治外法權撤廢問題に移つたが滿洲國側において治外法權撤廢を目標として準備工作に努力しつゝある狀況に關し竹內民政部、星野財政部、古田司法部、神吉外交部各總務司長より詳細なる說明あり之に次で蜂谷奉天、森島ハルビン、長井間島その他各領事及び村井奉天司法領事等より質疑及び意見の開陳あり日滿兩國官憲において密接なる連絡協調のもとに一意治外法權撤廢を可能ならしめるやう地方警察、課稅等の諸般の制度及運び用を改善する目的に向つて邁進する意向が明かにされこの外監獄問題等詳細に亘り說明及び審議などが行はれ同五時過ぎ終了した、なほ同六時半よりは八千代において谷參事官主催で列席各領事を招待の晩餐會が開かれた

砂糖輸入餘地なし

當業者より近く答申

【東京九日發國通】外務省では昨午後三井、三菱の貿易業者と臺灣大日本、明治の製糖首腦部を招致し日蘭會商に關する當業者の意向を聽取したがその結果製糖業者は近く糖業聯合會を開き外務省に意見答申することゝなつた當業者の意向は左の如し

一、日本の砂糖輸出は增加見込確定せず仕向地たる支那も懸念あり

一、ジヤバ糖を輸入するとせば臺灣糖の減產を必要とするが米の代作として減產は困難である

一、ジヤバ糖を入れても國內消費の增加困難である

取消 本紙五月八日附（九日附）朝刊第一面中新京特電『憲警聯合作』と題する記事中秩父宮殿下御來滿中の御日程その他に關し關東軍司令部よりこれが案を關係當局に提出することになる筈であるとあるは誤りにつきこれを取消す

永久的防護設備の研究機關必要

一時的演習効果少し

滿洲日報主催の防空座談會は四月二十八日午後三時大連市ヤマトホテルに開催出席者及び座談の內容（速記による）次の通り（つゞき）

山內總裁 今の入江さんの御話により私一寸感じたのですが、私大連に來ましてからこの防空といふ見地から據て研究して居つたことですが、愈々此方に家を有つて居つて此度この防空演習が行はれるといふのでありますが、防空上の見地から見た大連といふことで色々考へましたが、それには先程の御話の積極的防空をやる、それから又如何に敵が大連を攻擊するだらうかといふことは軍事上の見地から見て色々見方法もありませうが、これは軍機に關することでありますからこの席での御話を止めまして、大連といふこの町が如何なる種の空襲に對してどれだけの抵抗力があるか、或は危險性があるか、かういふことに關して研究して來て內地の都市なんかよりは大連は大變よい

滿洲の都市は一體に內地に比べてよいのであります、しかしよいけれどもこれら都市の設計は少くともやはり防空といふことを考へないで建設された都市であるといふ缺陷を有つて居る、それはロンドンやパリと同じであり、洋式の建築物である點內地の木造よりはよいと思ひますそれに新式の都市であるから色々の方面のことを考慮してゐるといふことはいへますが、一方防空といふことから考へると實に寒心に堪へない

それは入江さんの關係される電燈の問題、電力の問題、瓦斯の問題、水道の問題、その他電信電話の問題、港灣の諸設備、一般の家屋建築といふことから見ての話ですが、それではこれをどうするかこれは勿論大部分が技術上の問題であつて、この頃內地の大學でも土木學の方でもこれを取調べて技術者を教育しなければいかぬといふ議論が盛んになつて一昨年土木建築學者のために私は講演をし調査もしました、それでこれは技術的に見まして非常に缺陷が多いのであります、それではその缺陷をどういふ風にしなければならぬといふことは却々一朝一夕の座談會のやうなものでは話は出來ませんので、私の希望するところは防空演習の副產物としてこれはまあ一つ永久性を有つた大連都市防空研究會といふやうなものを作つて欲しい、それをやらなかつたならば實際的に演習をやつても駄目だと思ひます、それから都市の建築を防空の建築にする、今あるものを改造するといつたらこれは大變なことですから、まあこれからの建築をさうやつて行くやうにしたい、それから大連なら大連の建築屋か又は市民の中の研究家が軍隊と連絡して市民の訓練或は燈火管制をその當局の下にやらないといけない

私等過去二十數年間やつた、大體日本における防空、東京なんか一番出來ない、何か研究するにも金もないし、又機關があつてもどうも連絡が取れない、その點大阪の如きは市民が熱心であり研究も進んでゐる、電力問題でも直ちに金をかけて急に解決してしまふ、さういふやうに着々技術的に解決することが大に必要なのである

それでありますから何か研究機關を置いてやつて行かなければいかぬ、唯この演習だけで數日若くは前後數十日の間の事柄では市民の訓練しか出來ない、實質的には效果が非常に少いと思ひます、燈火管制なんかは幾らやつてもこれは駄目だと思ひます、今日のやうな設備狀態では燈火管制をした所で敵が來た場合何のかんのといつても爆彈を落されて先づ第一に水道が壞れてしまふ、電燈も消える、火事が起る、水道が壞れてゐるから消す途がない、これらは皆技術上の問題でそれでどういふ風にして防ぐかといふことは大變大切なことぢやないかと思ひます、いざといふ時水道管でも、電力、通信機關でもこゝが切れたらかういふことにする、これこれにする、さういふやうなことが研究されて消火栓の各々一つの繫管がやられたら速かにそれを止めて水を流さないやうにする、それらのことは皆技術上の問題でありますから、それをよく研究した後でなければ防護團を幾ら作つても駄目である

それは演習は演習でやつて大體の概念を植ゑることは可いが、要は永久的な、專門的な研究が必要で、それから各機關が連繫をして活動するのにはどうしたらよいかといふことを研究してやつて戴きたいと思ひます、これだけ申上げて置きます

北島大隊長 私も全然同感であります、實は私も職掌柄研究はして居りますが、これが一番頭痛の種であります

久保田參謀長 古いことをいふやうでありますが、この前の防空演習の時にでもさういふ意見が出た、私も適時市內を見廻つて見ましたし、天の川發電所に投彈されたらどうするか、こんなことも問題として出ましたが、今日まで五年にもなりますがまだ具體的に何の話も聞いて居りません、水道の調査でもさうです、やはり今と同じやうな問題が出たのでありますが、あの時ですら既にその問題はあつたのでありますから、その當時からずつと吾々が研究を續けてゐたならば今日さうあわてる程度も少いと考へるのであります、それでその點さういふ話が出た時に、今後共やはりもつと永久的に力强い研究を續けて行くといふことについては私も非常に同感であります

寺田大連署長 水源地のことについては現在不完全であることは關東廳でも氣がついてゐるのでありますが大體それについて研究もし腹案も出來上つてゐるやうであります

【出席諸氏】

▲旅順要塞司令官少將鏡山巖、同參謀中佐堤不夾貴、同司令部附少佐伴野英二、同大尉光井一雄、同大尉外賀猶一、同副官大尉中根照二、▲旅順重砲兵大隊長中佐北島驥子雄▲旅順要港部司令官中將枝原百合一、同參謀長大佐久保田久晴、同參謀中佐安藤榮城、同少佐長井武夫▲大連憲兵分隊長中佐飯島滋治▲關東廳地方課長安永登▲遞信局航空官加藤正美▲大連民政署長御影池辰雄、▲大連警察署長寺田良之助、沙河口同廣石部衞、水上同久下沼英、消防署長今井民造▲大連市長小川順之助、旅順市長米岡規雄▲大連商工會議所會頭高田友吉、同副會頭瓜谷長造▲大連在鄕軍人聯合分會長岩井勘六▲電信電話總裁山內靜夫▲滿電專務入江正太郎▲大連新聞社長寶性確成▲主催者側滿洲日報社長村田愨麿、同編輯局長細野繁勝、同外交部長中村猛夫、同論說委員長金崎賢、同記者能勢政秀、同上米田秀甫、同上石鍋秀雄

聖魚肝油！
糖衣の小粒で樂々と服める

新らしい發見
保健劑として肝油の效果は既に周知の事です……これまで肝油は鱈から採つたものですが、北洋深海に棲む聖魚の肝臟には鱈より百倍以上もヴイタミンを含んで居ることが分り、これより抽出されたものが聖魚肝油ハリバで「肝油は服みにくい」と云ふ多年の傳統を見事に打破しました。

油塊に糖衣
ハリバは天然の聖魚肝油をバター狀の小塊となし、砂糖の衣で包み、小豆粒ほどの大きさにしたもので、その一粒は實に鱈の肝油四瓦と同力價を有して居りますから服用量がこれまでの何十分の一の少量で足ることになりました。

微量で濃厚
…なハリバが出來て、これまでの如く大量の油を鼻をつまんで服む必要もなく、服んだあとで胃にモタれる、オクビが出るなどの不快さを伴はず、如何に神經質な小兒でも、或ひは惡阻の婦人でさへラクに服めるやうになりました。

價格が低廉
不消化性の膠囊を使用せず、胃腸に負擔を與へず、薄い糖衣を用ひてありますから消化に申し分なく、ポケットに携帶して、食後に一二粒を服用すれば良く、價格もヴイタミンA劑としては左の通り甚だ低廉であります。

百粒……二圓五十錢
五百粒……十圓五十錢
藥店にあり

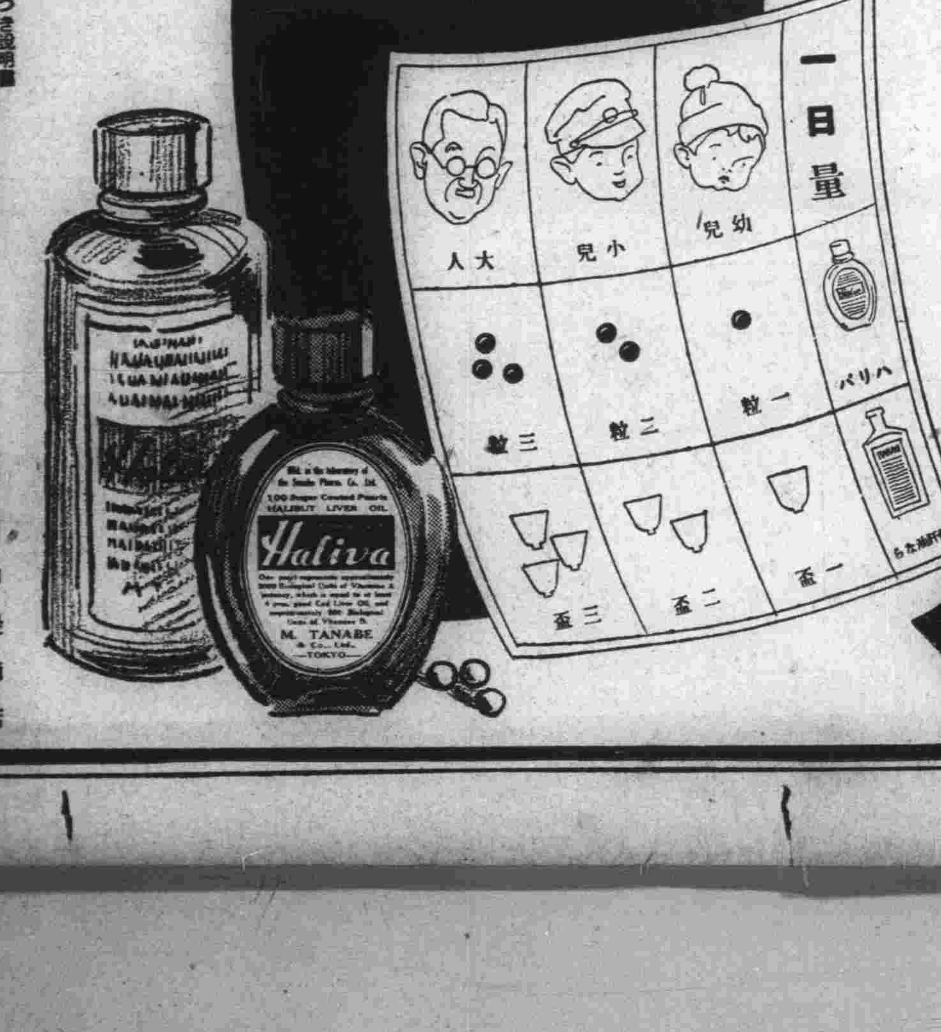

一粒肝油ハリバ

實物見本つき說明書 東京日本橋本町田邊元三郎商店より進呈す。
東京・大阪 田邊商店
HV 6

社說

滿洲國獨立尊重の强調
詔書議定書を引く外相大使

八日から新京大使館で第三回全滿領事會議が開かれてゐる。滿洲國は帝政になりて本格的に王道政治の完成に進まんとし、日滿間の各種交渉も共同事業も愈々切實にならんとする今日、重要な多くの問題が討議される。されば我外相並に大使の訓示にも、在滿外交官の心得を懇切丁寧に指示してゐる。その具體的の問題は別として、大體方針に關する指示として吾人の最も注意を惹くのは、滿洲國の獨立性尊重の意が强調されてゐることである。先づ廣田外相の訓示を見るに「帝國の對滿國策が滿洲國の獨立を尊重し、その健全なる發達を促し、以て東亞の禍根を除き、世界平和の基礎たらしめんと存するにあるは、畏くも客年三月二十七日渙發せられたる詔書により明にされたるところ」とある。菱刈大使の訓示中にも「昨年三月二十七日帝國の聯盟脫退に際し、渙發あらせられたる詔書に示されたる對滿方針に從ひ、滿洲國の獨立を尊重し、その健全なる發達を促し、以て東亞の禍根を除き云々」とある。

◇

更にこれをもつと明白に說明したのは谷參事官の開會の辭である。即ち其の中に「我が國の對滿國策は日滿議定書及詔書の二つに於て、明瞭にその根本方針を示されてゐるに拘らず、最近日本朝野の一部に於て、往々この精神を沒却する傾向あり、滿洲に對し依然植民地的考を抱くものを散見するのは甚だ遺憾である。滿洲國の獨立を强化する事こそ眞の基調を爲すものである」と論じてゐる。尚此の滿洲國の獨立性尊重といふことは過日の地方長官會議に於ける廣田外相の訓示中にも强調されてあつた。此等によりて見るも、我政府が此の滿洲國の獨立尊重といふ事を帝國の對滿國策として如何に重要な部分と認めてゐるかを知ることが出來る。此國策は夙に確定してゐる筈である。しかも政府が今更の如くにこれを强調するのは不思議と思はるゝが、實は邦人中に此の精神を解せず、滿洲を植民地扱ひにせんとする者があり、しかもその不謹慎者が民間者のみに止まらずして、官界にも之れあると思はれるからであらう。谷參事官の言によりても此事を知り得る。

◇

議定書及び詔書によつて我國策の定まつてゐるのは、一は滿洲國の獨立尊重で、一は日滿共存共榮不可分の關係である。但し不可分だからとて滿洲國を植民地扱ひにするのでなく、獨立對等の二國であつてしかも不可分なのである。これが理論上では分つてゐても實際には稍ゝ植民地扱ひにして、滿洲國人を蔑視したり差別待遇を與へたりするものあるを免れないのだ。〔…〕に斯くの如きものがあれば以ての外だが、民間にも斯くの如き考へを持つものがあつて、それが自然に動作言語の上に現はれるならば、我國策を誤まるものといはねばならぬ。田代警務部長の訓示の中にも不良警官は容赦なく退官せしめ、不良在滿邦人には退去を命ずることあるといふが、此の不良といふ中には此の國策違背もその中に包含するものと推測される。

◇

滿洲國の獨立を尊重するといふのは、日本が對滿援助の當初から、中外に聲明した所である。殊に議定書にも詔書にも宣明されてある以上、苟も實際上に之れに反する行爲ある時は、滿洲國に對しては共存共榮の實を擧ぐることが出來ず、支那に對しても提携の實を行ふ事が出來ず、列國に對しても信を失ふことになる。左樣なことがあつては帝國は世界に信義の國として立つ能はず、隨つて東亞の盟主となるとか、世界の行詰りを救ふとかいふことは出來ない。我政府が力を極めて滿洲國獨立尊重を說くのも之れが爲である。日本が東亞平和の根幹となり、以て世界和平に貢獻せんとするには是非共支那を心服せしめねばならず、支那を心服せしむるには日滿の心からの共存共榮の具現が必要である。心からの共存共榮を實現する爲めには滿洲國の獨立を尊重せねばならないのである。在滿邦人は官といはず民といはず、此點を十分に認識して、外相、大使の指示に遵ひ、帝國の國策に貢獻するを期せねばならぬ。

支那政府の邪推
廣田外交の裏を探る
日支親善步調を鈍らす

【東京特電九日發】廣田外相の協和外交は一九三五、六年を展望する重要國際關係を正常化する最も有意義なる內容を含有するものであるが、一般國際關係の現狀は滿洲事變以來の變化を徐々に恢復しつゝあるも、最近高度に强調さるゝ各國經濟關係の全面的形勢の好轉を期し難き情勢である、故に外交當局はなほ一段の努力と精進とを加へ將來の國際的情勢に善處する方針であるが、特に對支政策については列强殊に英、米、佛等と利害交錯し帝國の支那政府當局の劃期的自覺を促す必要がある、而して最近支那の對日形勢は漸次好轉したといふものゝ、未だ具體的に指摘する事態を發生せず、たゞ黃郛氏の勢力による北支關係が通車通郵問題を契機として逐次進展する模樣であるが

尖銳化 を加へて容易に

特に最も注目すべきは支那の對日感情が日本の政治的經濟的現狀に對し內心一種の不安を抱いてゐるかの觀あることである、それは滿洲事變及び上海事件に聯關する〔…〕政治經濟の中心的實體に觸し直に胸襟を披いて握手することを躊躇する實情を看取せねばならぬ、無論この事は日本朝野の識者も自ら〔…〕知してゐる所ではあるが、急速なる轉回が困難なるために

徐々に 行進を續けてゐる

の正常化と共にこの內政の變化が外交に反映する所產として對支關係も亦好調に進むものと期待されるので近き將來において一般情勢〔…〕てゐる

支那側 の潛在的感情も

〔…〕

國稅收入減少
農村疲弊・擔稅力減衰

【新京特電九日發】滿洲國々稅收入情況について田村國稅科長の語る所左の如し

國稅を大別すれば田賦、營業稅、當稅、牙紀稅、出產稅、統稅、烟酒稅、牲畜稅、屠宰稅、契稅、印花稅の十一種であるが、右の內田賦（地租）收入は黑龍江省一帶が一昨年の水災の創痍なほ癒へざると治安がなほ充分に安定を見なかつたゝめ歸農者少く且つ吉林、奉天兩省でも耕地面積が增加しなかつたゝめ稅收は豫算額より一割以上の減收の見込であり、營業稅も支那本部との貿易杜絕と特產暴落で滿人の商工業不振を極め幾分減少は免れない、當稅、牙紀稅は豫算通りに行く見込であるが、出產稅は特產暴落によつて從價が低くなつたのと輸出減少並に客臘二分五厘に減稅した爲め、恐らく七、八百萬圓の減收は免れないであらう、統稅は捲煙統稅（卷煙草稅）需要增加から稍增收を示して居り、麥粉統稅、セメント統稅は大體豫算と大差なく綿紗統稅は農民の購買力減退で幾分收入減を示してゐるが、四統稅を通算すれば幾分增收を見るであらう、烟酒稅は（葉煙草及び酒稅）は支那本部よりの紹興酒及び老酒の輸入が減少したため酒稅において幾分減少してゐるが、葉煙草は豐作であり市價亦良好であるから幾分增收の見込である、その他牲畜稅、屠宰稅、契稅、印花稅等同年度以來特產暴落その他によつて、商工業不振のため幾分收入減少の見込であり、從つて全國稅收入は減稅による收入減と通算すれば一千萬圓內外の減收を餘儀なくされるであらう

勳章佩用規則

【新京特電九日發】滿洲國政府では九日の勳章親授式に先立ち參議府の諮問を經て勳章佩用規則の御裁可を仰ぎ九日附を以て左の如く公布した

勳章佩用規則

第一條　大勳位蘭花頸飾章は連鎖を首の周圍にかけ章を咽喉下に佩ぶ

第二條　大勳位蘭花大綬章、龍光大綬章及び勳一位景雲章は大綬を以て右肩より左脇に垂れその副章を左肋に佩ぶ

第三條　勳二位景雲章は右肋に佩ぶ其副章は中綬を咽喉下に佩ぶ

第四條　勳三位景雲章は中綬を以て咽喉下に佩ぶ

第五條　勳四位以下の景雲章は小綬を以て左肋に佩ぶ

第六條　大勳位蘭花大綬章と龍光大綬章又は勳一位景雲章を併用せんとする時は第二條規定により大勳位蘭花大綬章及びその副章を佩ぶ、龍光大綬章又は勳一位景雲章の副章は大勳位蘭花大綬章の左下に佩ぶ

第七條　本令に定むるもの、外勳章佩用の時着用すべき服裝、外國勳章の佩用勳章と徽章との併佩その他勳章の佩用に關し必要なる事項は國務總理大臣これを定む

附則　本令は公布の日よりこれを施行す

極東猶太人區を
『州』に改變
ソ聯政府の行政命令

【モスクワ八日發國通】ソウエート聯邦中央執行委員會は八日附委員會令を以て左の如き行政區劃變更を發表した

ビロビジヤン猶太人區を州に改變之に自治權を與へ改めて猶太人自治州と爲して極東地方の一構成部分と爲す因に同地域は黑龍江省北部に隣接する地にある

滿鐵重役會議

滿鐵重役會議は九日午前に引續いて午後二時半より開催されたが十滿鐵理事より滿洲炭礦會社創立總會の經過及び成立に就いての報告あ〔…〕

滿洲國の切手は
剝ぎ取つて配達
國府交通部が通告

【南京八日發國通】國民政府は從來滿洲國の切手を貼用せる郵便物に對してはその配達に當り受信人より不足稅を徵收するのみであつたが、今回右不足稅を徵收する上に滿洲國切手を剝取つて配達する事に決定し、その旨七日附交通部より全國郵政局に通告を發した

米國聯合艦隊
太平洋復歸期

【サンヂヤゴ八日發國通】合衆國聯合艦隊司令部は來る十二月一日を期し再び太平洋岸に復歸する事に決しサンヂヤゴの第十一海軍鎭守府は八日公報を以て次の如く發表した

合衆國艦隊の主力は大西洋岸への廻航演習終了後十二月一日迄に太平洋岸に復歸し全艦隊は十二月以降一九三五年四月一日迄サンヂヤゴ、サンペドロの近海に滯留するものとす

私帖回收
民政部訓令

【新京特電九日發】民政部では訓令第八十八號を以て各省に對して左の如き私帖回收令を發した

中央政府は幣制統一の完成と人民生活の安全を圖るため最短期間內に〔…〕私帖〔…〕回收に〔…〕

特產の積取に
大連汽船介入

【東京特電九日發】〔…〕

大同殖產會社
吉林開發目的

路警を重視せよ
奉天 一路警

◇昨年三月鐵路總局の設立と同時に日本人路警を採用し各線とも近時良好な成績を擧げつゝあるは日滿兩國民一同慶びに堪へない次第である。

◇從來國線各線に多かつた無賃乘車、殊に齊北線及び呼海線、吉敦線に至つて甚だしかつた、この無賃乘車をする者より取立てるべき金は一個列車に二百圓以上に上る事もあつたが、今は全く絕えてしまつて列車の運行が安全となつた事は全く日本人警乘者の努力の賜もので、滿洲帝國の發展及び日本帝國の將來期して待つべきものと思惟せらる

◇四月一日鐵路總局は豫て準備中であつた國線從業員の職制改正を發表した、各鐵路局の重鎭は胸を轟かして待つた日であつた然し今はそれも過ぎて全く基礎〔…〕

敬意を表す
新京 吳清源

◇滿洲國獨立以來日滿提携〔…〕

滿洲の宗教（三）
新京にて 郡甲文雄

二、喇嘛教

〔…〕

春季競馬
最終日成績

〔…〕

解熱鎭痛新劑 アスフェチン
かぜねつ頭痛 ふしぶしの痛みに良く効く
定價 二十錠入 金四十錢

大觀 小觀

淋病 治療と性病豫防に絕對權威
ブラオンキン ケンゴール
日東製藥合名會社

花見の留守番に 信用ある 共濟家政婦會

各國洋酒直輸入
食料品雜貨
ケーエス商會

確實なる賣藥移入元を求む
昭和堂藥局本店

各種あられ 天春 白十字堂 電話 3673

生徒募集
英和タイピスト學院

螢雪 五月號
大連語學校螢雪會

安奉線奥の匪賊に遂に最後の日
討伐隊の急追に自滅に瀕し
光りの宣撫工作始る

【奉天】安奉線本溪湖縣下に蟠居し日滿兩軍のために逐はれて牛心臺襲撃を最後に鳳城縣下に潜入せんと縣境附近にあつて討伐隊のため包圍されてゐる黄錫山一味は二ケ月餘に亘る討伐隊の急追に最近では遂に武器彈藥の缺乏となりこの程山城寨村會に對し彈丸三千發鼠色軍服二十六着を要求して居り牛心臺襲撃で一躍名をあげた黄錫山匪團も漸次自滅の道を辿りつゝあるが同匪團の長期間に亘る跳梁で苦しめられた縣下住民の人心の動搖を防ぐべく討伐隊では討伐期間を利用して宣撫工作を行ふことになり先づ各地に保甲制度實施の促進及び保甲自衛團の强化に努めて治安工作の確立を圖るべく宣撫班の工作が開始された

ドイツ人間に日本研究熱
黒田博士歸つて語る

【奉天】滿洲事變直後歐洲に留學し文學の研究を終へ七日安奉線列車で歸奉した滿洲醫大教授黒田源次博士は語る

ドイツのベルリンを中心にスカンヂナビヤ、オランダ、イタリア、英、佛、バルカン、オーストリヤ、ギリシヤ等を視察して來たが、自分がドイツに留學したのは昭和六年十月で滿洲事變直後であつたため各國とも日本に對して關心を持つてゐた、殊にドイツの如きは聯盟脱退前後から政變あり

所謂 ドイツ國難に處し成功したのであるが、日本に對する興味を持ち日本を深く知りたいといふ考へが非常な勢ひで向上し之れがため東京には日本政府の經營する日獨文化協會、ベルリンにはドイツ政府の經營する日本研究所なるものが設置され日本の歴史を紹介するやうになつたのである、自分がベルリンへ行つても日本の文化に關する本はないかなど一々聞かれた程熱心であつた、之れがためハンブルグ、ライプチヒ、ボーン等の各大學でも日本語並びに日本の文化に關する講座を設け研究して居り、ベルリンには大學とはしてはないが同大學附屬外語科で日本語を熱心に教授してゐた、元來獨逸は各國より物品を購入せず自給自足主義で若し

外國 より購入するとしても物々交換で行はれ之がため爲替管理も出來たのである、又歐洲人は滿洲國に對して認識不足といふよりも無關心である、一體に歐洲人は東洋に對して認識不足であるが、こうした人間に自分の意見を聞き入れて貰はうと考へるなら先づ彼等をよく知る事が極めて必要であると痛感してゐる次第である日本が國聯で四十餘國を相手に戰ひ遂に脱退するのやむなきに至つたといふても歐洲の列國は決して日本に對して反感を持つてゐるものでなくかうした事が動機となつて日本の文化研究をなすに至つたもので日本は滿洲と密接離るべからざる關係を有し日本としては人口問題の解決上當然かやうになつたものであるやうに考へてゐる、尚ほ面白い事は米國の學者は支那文化を

研究 してゐるものと日本文化を研究してゐるものと至つて仲がよくないやうであるが歐洲人にはその傾向が全然なかつたことである

奉天の黄バス運轉路線變更

【奉天】黄バスが奉天附屬地の南北を繋ぐ路線運轉を開始して以來意外にも利用者多く好成績を納めてゐるが現在の一本筋の運轉だけではまだ不便な處も多く何とかしてこの不便を除き豫て計畫中の第一、二の兩線運轉を行ふためその路線につき愼重審議を續けてゐたが最近人出が非常に増加し乘客が激増したので路線運轉を急いでゐた處警察當局の了解を得たので配車完了次第運轉を開始することゝなつてゐるが、第一路線は現在運轉中の春日町を中止して之を松島町に變更し第二路線は十間房から加茂町を經て新に富士町を通りそれから千代田通りから青葉町に入り平安廣場で第一路線と同一コースを取り南八條通りに向ふのである

鞍山の新給水塔貯水を試驗
中旬頃から使用開始

【鞍山】地方事務所では鐵都鞍山の人口膨脹につれ現在の給水タンク三百噸を以てしては到底その需要を滿たし得ないといふので、昨秋九月上旬來總工費約八萬圓を投じ對爐山上現タンクの横に貯水槽深さ約九米、直徑二十五米半、容量一千噸に及ぶ大給水塔を新設中であつたが、清水組の努力により最近滯ほりなく工事進捗するに至つたので七日午後から試驗的に貯水するところがあつた、尚これで洩り等がなければ本月中旬頃より同槽を給水塔とし全市の給水を賄ひ行することになつてゐるが、從來の三百噸槽に比べると三倍强の貯水量あり現在市内使用量一日平均約二千四、五百噸に對し約半日分を支へることになるが、同時に水壓も上つて臺町社宅附近における不自由も右完成後はこれを一掃さるゝわけで、こゝもと先づ鞍山市民に水の不自由はないことになるが水源地立山からの給水管も從來の八吋パイプが十四吋に代へられポンプも增設されてゐることゝて火災その他の非常時と雖も何等水の心配は要らぬと

南參事官德政碑
康平縣城南門外に竣工

【鐵嶺】昨年四月二十八日康平縣城を死守して遂に利あらず匪首田英を説伏せんとして成らず遂に壯烈なる戰死を遂げたる參事官南竹治氏の德政碑は既報の如く去る二十九日天長節を卜して戰死の現場たる康平縣城南門外に於て正午より執行せられ鐵嶺より小坂神職大姫布教師參列盛大に擧行せられたるが奉天省長代理金參事官以下鐵嶺法庫日滿各機關代表を始め南氏の德政を追慕する縣民學生團等無慮數千の多數に達し縣長關耆春氏祭主となり縣參事官山岸金三郎氏遺族代表となつて嚴肅なる除幕が行はれ南參事官の德政を讃へた莊嚴な碑は參列者の襟を正さしむるものがあつた

式は奏樂に始まつて神式を以て行はれ更に佛式による慰靈が行はれたるがこれによつて南參事官の德政は萬古に傳はり縣民崇敬の的として永へに遺されるであらう【寫眞は德政碑及祭典】

豊明少年の葬儀に兵隊さん多數參列
會葬者も感涙に咽ぶ

【鐵嶺】豊明少年の死に對し守備隊では照井隊長以下衷心哀悼の意を表し殊に事件の當日照井隊長は四平街に出張中であつたが報告を聞いて急遽歸鐵し直に太田家を訪れ弔意を表し、六日も七日も下士官以下三名宛の兵士を通夜に列せしむるなど懇ろな取扱ひに對し兩親始め近親者は何れも感涙に咽んでゐる、葬儀は八日午後四時から執行されたが式場には照井隊長以下多數列席し一般會葬三百餘名に達し盛大であつた、齋主の讀む弔辭は少年の在りし日を語り兩親の心臟を述べて參列者の袖を絞らせ小學校同窓生總代の弔辭又悲しく嗚咽の聲は場内に滿ち哀愁に閉ざされたが、靈前に列する多數の軍人を見て今は亡き少年も好きな軍人の見送りを受け嘸かし喜んだ事であらうと思はれた

兵隊さんにこそ御迷惑をかけた
少年の父太田氏語る

【鐵嶺】不慮の死を遂げた豊明少年の父太田銳男氏は急報によつて七日午後九時六分着列車にて歸鐵したが驛頭に出迎へた人達は何れも氏の心中を察して袖に涙を絞つた、太田氏は愛兒の遺骸を前に悲しみの色を包みながら左の如く語つた

豊明は性來兵隊さんが好きで殊に乘馬姿の軍人を見ると追ひかけて行く程で屢々注意した事もあつたのですが何分にも子供のことゝて兵隊さんさへ見れば縋つて行く有樣で兵隊さんこそ誠に迷惑であつたらうと思ひますそれでも常に可愛がつて頂いてゐましたのが彼の爲めには

何より 幸福であつたと思ひます、今回は誠に皆さんを騷がせて濟みませんでした、守備隊の近くに住んでゐる事とて馬繋場附近へも度々遊びに行つてゐた事でせう、今回の出來事は豊明としても好きな馬に乘り好きな兵隊さんに抱かれて死んだのですから彼は幸福であつたと思ひます、私も又何等思ひ殘す事はありません、只今回の出來事の爲めに守備隊に多大の御迷惑をかけた事を誠に〳〵申譯なく思つて居ります、殊に當番の軍人に對し衷心お詫び申上げてゐます、遠く異鄕の地に於て皇國の爲め私共の爲め身命を擲つて働いて頂くさへ

感激に 堪へませんのに斯んな事になつて何とも申譯がありません、軍律は嚴しいものと承つてゐますが今回の事は私共に責任こそあれ當番の方を責任問題で苦しめる事は誠に慚愧に堪へず私として能ふ限りお願ひして特別寛大な處置をお願ひするつもりです云々

前田羅津憲兵分隊長着任

【羅津】朝鮮憲兵司令部附より羅津憲兵分隊長に榮轉した憲兵大尉前田直美氏は五日午後五時多數官民の出迎へを受け着任した、分隊長は語る

雄大な羅津灣と猛烈な速度で進捗して居る滿鐵の築港工作を見て洋々たる羅津の前途が肯かれる、羅津の市民は甲乙を問はず難かしい事は抜きにして和衷協力し羅津の建設に努めなければならんと思ふ、この意味で自分は土地の事情に通じた方とは廣く接觸して出來得るだけ羅津のために働きたいと思ふ、自分は關東軍に一昨年ゐたが羅津住民は今後ハルビン以東吉林省内の地方事情を知つて置く必要があると思ふ

因に氏は體重二十三貫柔道四段、劍道三段で磊落な性格であり着任匆々市民に好感を以て迎へられてゐる（寫眞は前田分隊長）

誘拐事件の主人公又もや攫はる
領警の手で危く助る

【奉天】誘拐の誘拐で危く靑島に賣り飛ばされんとしたのを領警の活動で漸くその毒牙から逃れた北陵居住の鮮人兄弟の弟嫁李敬佩(二〇)は二重誘拐事件から解放されその後工業區居住の叔母の許にあづけられてゐたところ七日午後八時ごろ突然三人連れの鮮人が憲兵隊の密偵と稱して用便に立つた李を攫ひ表に待たしてゐた自動車に連れ込み城内方面に拉致したので家人は直にこの旨領警に屆出で同署で搜査の結果八日午後三時ごろ城内大南關居住の平安北道生れ禹准龍(三〇)方に監禁されてゐるのを發見李を取りもどすと共に關係者を引致目下取調べ中

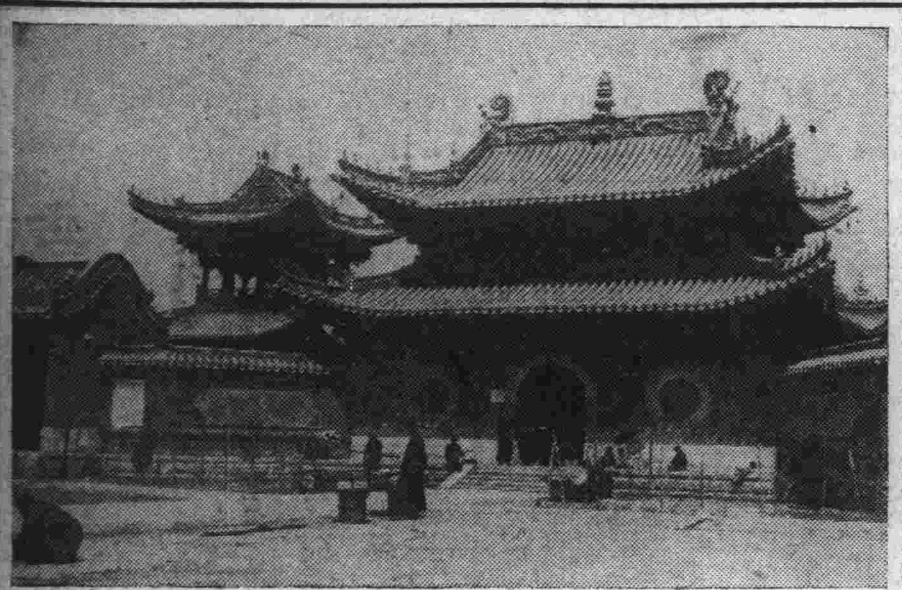

營口繁榮の一策に楞巖禪寺の大法要
本年から滿洲名物に

【營口】營口舊市街通惠門街にある楞巖寺は事變以前の建立に係る大伽藍でその宏大なる建物は滿洲で稀に見る大堂宇で建築費用も四十萬圓を投じて造り上げた寺院でこの寺は每年五月中旬に法會を執行して僅かにその維持を保つてゐたが本年より大々的に法會を執行し沿線各地から善男善女を誘致せんとの目論見を樹てたところ營口縣公署、營口總商會、協和會營口分會等が寄々協議の結果積極的にこの寺院の維持と地方への紹介とをなすべく乘出し本月二十日は恰も舊曆四月八日に當り釋尊の降誕日なればこの日を大法會の中日とし五月十八日十九日二十日二十一日二十二日の五日間大々的に各地方から參詣者を蒐集に努める筈で協和分會主として活動を開始した卽ちこの寺院の大法會を毎年執行して營口の年中行事の一としてかの大石橋の娘々廟祭の如く滿洲で屈指の祭事として普く鮮卑の地まで知らしめんとし尚一般にこの催しを宣傳する爲め協和分會に於てポスターを作成して沿線各地に張出し又宣傳ビラ十萬枚印刷して各遠近農村に撒布し都合によりては宣傳行屆かぬ個所は飛行機に依頼して撒布する手筈も整へた樣で五月十八日より五日間の大法會執行中には同寺境内に露店はもとより諸興行物をも許して空前の賑ひを描き出し營口繁榮の一策とする趣きである

而してこの五日間の大法會滿了後引續き同寺に於て五十三日間の授戒會を執行する筈なれば營口商人は不況のどん底にあへぎつゝある際とて之れを聞き傳へた營商間に多少活氣を喚起し利にさとき商人等は今より手ぐすねを引いて待つているといふ（寫眞は楞巖寺）

赤痢の豫防錠
奉天で配布

【奉天】傳染病流行期を目前に控へ奉天署並に滿鐵衞生係その他關係者は本年こそは患者を出すまいと種々豫防對策を講じ準備を急いでゐるが先づその一策として最も多い赤痢の豫防錠を無料で一般市民に配給することゝなつた、右豫防錠四千錠奉天に到着したので滿鐵消防隊でこれを配給することゝなつたので一般市民はこの際洩れなくこれを受けられたいと

珠數を盜られて尼さんの當惑
遂に巡業を取止め

【奉天】眞宗の尼さん商賣道具を盜まれて途方に暮れ警察へ泣きこむ……山口縣阿武郡山野村生れ原田みさを(三〇)といふ尼さんは沿線各所を巡業し數日前本溪湖より來奉、巡業をなし新京に赴くべく七日午後九時頃奉天驛に出た處便所に行つた間にお袈裟、珠數その他所持品全部盜まれ所持金はなく全く途方に暮れ同夜は驛前宿にとまり一夜を過ごしたが着のみ着のまゝでどうすることも出來ず八日午前十時奉天署に保護願ひに出た

奉天署保安係りでは歸國方をすゝめ安東までは歸らしてやるといふとその尼さんは郷里まで歸らして下さいと歎願したがさう虫のよい事も出來ずそれがいやならと小谷ホームの無料宿泊所へ行つたら……とすゝめられたのでみさをは早速同ホームに赴いた處悲しや女の身で容れられず斷はられたので同日午後再び奉天署を訪れ「妾が惡うございました、仰せの通り致しますからどうぞ安東まで歸らして下さい」と願ひ出でた

斯て尼さんは八日夜行列車で離奉したがその尼さんの述懷によれば妾は十八の娘ざかりに女としての大事なものを惡くして仕舞ひスッカリ女としての資格を失ひました、そこで一切のことをなげすてゝ尼になつたのでありますが、淸く強く生きんがためには相當苦勞が伴ひます

鞍山接壤地に切符給水設備

【鞍山】隣接々壤地八卦溝には適當なる飲料設備なく鞍山の膨脹につれ最近は一層住民全般水飢饉を訴へ、ために住民は夜間近くの附屬地内北二條社宅に盜水を企て問題を起してゐるが、かねて實狀を知つてゐる地方事務所では近く同所に切符給水の設備を行ふことになつてゐるので本件も遠からず解決するであらうと

棉麥借款でアメリカからの金の大部分を體のいゝ兵制改革に失敬されて、使命の遂行に失敗した例の宋子文氏は、忽ち方向轉換、今度は西北開發の大風呂敷の下に銀公司をたて、國內の各銀行からむりやりに一千萬元を借り集めた。

◇

民政部警務司に於て審議中の滿洲國映畫檢閲法規は、既に成案を得たので、民政部大臣の決裁を俟つて直に公布實施の由。

◇

吉林市尙儀街の淸雅軒といふアヘン館に、毎日ボーイにつれられて阿片を吸ひに來る坊ちやんがある、それが或る公館のたつた四歳の坊ちやま。

◇

懷德縣公署では、日系官吏河村勝氏の發議で午學會をつくり、毎日午休みを利用して日本語を教へることにした、滿系官吏は大喜び日系官吏の滿洲語の方は?

◇

奉天鐵路局では、六日から東陵遊覽列車を、暫くの間、日曜と日滿兩國祭日に限り出すことにした時間は左の通り

奉天發　午前九時二〇、十一時四〇、午後一時一〇
東陵着　午前十時〇四、午後零時三二、二時一二
東陵發　午後三時〇〇、四時〇三
奉天着　午後三時五三、五時〇〇

◇

三越が新京に進出すべく目拔の場所を物色しつゝあるといふことが漢字紙に報道されてゐる、その漢文記事に—正運動收買新京目拔之土地—とある、恐れ入つた。

撫順の日語學堂豫期以上の成績
熱心な滿洲國人子弟

【撫順】協和會撫順支部經營の「日語學堂」は去月創立以來撫順城内に校舍を設け目下六十名の滿人子弟を收容してゐるが、その成績は頗る良好で學童の熱心には驚かされる

毎日六時間の授業を行つてゐるが、現在まで缺勤者は一人もなく、その進歩は豫期以上で僅か一ケ月餘の授業であるが早くも日常の會話をこなし得る者も相當ゐる

目下講師は一名で、大童になつてゐるが近く增員の計畫をたてゝ居り、また經費の捻出を見てさらに校舍の擴張をも計ると

撫順軍全勝

【安東】六日來征した撫順ラグビーチームは安東運動場で午後一時から新義州高等普通學校と同二時から全安東と對戰したが左のスコアで全勝した

	前半	後半	計
撫順	0853	0005	21
高普	0000	0030	3
撫順	030300	055588	37
安東	033000	050030	14

羅津消防組

【羅津】青空に鯉幟ひるがへる四日羅津消防組發會式は榮町大廣場に於て左の通り盛大に擧行された

午前九時開會の辭、警察署長式辭、警察部長訓示、邑長祝辭、來賓祝辭、祝電朗讀、組頭答辭、警察署長點檢、ポンプ基本操法並梯子乘、火災、現場の救護、消火演習及放水試驗、警察署長の講評訓辭、祝宴、午後三時閉式

大宮小學校工事に着手

【鞍山】大宮小學校の第二期工事は本年度請負工費七萬六千七百圓を以て碇山組に於て施行さることに決し四日の地鎭祭に引き續き工事に着手されたが、本年度の工事は現校舍兩端に袖をつけ十二教室を增築するもので九月末日竣工の豫定であるが第一期よりの總工費約三十萬圓を以て完成するわけである

危ふく絶命

【奉天】八日午前五時頃騰濱町十三番地大河原かづゑ方東京市生れ赤松孫太郎(二)が自宅で苦悶してゐるのを家人が發見して大騷ぎとなり、直に回生病院に擔ぎこみ應急手當の結果生命には別條ないが孫太郎は酩酊して八日午前一時頃歸宅したので家人に助けられて就寢したものであるが別に自殺の原因となるべきこともなく就寢後過つて瓦斯のネヂをあけたため瓦斯が室内に充滿しこの始末となつた事が判明した

日滿聯合の花祭り
鐵嶺振興と日滿親善を目指し
今年は龍首山上で

【鐵嶺】龍首山景勝維持會では龍首山を中心として一面に鐵嶺の振興策とし一面には機會ある毎に日滿親善の實績を擧ぐべく努力しつゝあるが來る二十日は當地日本側佛教團の市中行事たる釋尊降誕花祭が執行される豫定であり例年公會堂から稚兒行列出發し會場たる滿藝館に於て花祭りを執行するが今年は日滿聯合の下に會場も龍首山上慈淸寺（本尊釋迦牟尼佛）境内として盛大に擧行すべく計畫を進めてゐたが愈々具體案が成つたので日滿有力者百數十名を委員とし楊縣長山田所長を委員長として今十日午後二時より公會堂に於て日滿聯合花祭りの準備協議會を催す由なるが民族結合と日滿親善の爲めには最も有意義なる降誕祭たらしむべく日滿双方共に非常な意氣込みである

熊岳城の母の會
八日意義ある座談會

【熊岳城】乳幼兒週間最後の八日は最も意義ある母の會育兒座談會で午後一時より市民クラブに集合した若き母、年老たる母、祖母等數十名クラブ廣間に團居して座長小島地方事務所長代理、尾崎小學校長着席、先づ小島氏の開會の辭に始まり

一時に三兒を病死せしめた親として發病前後の徵候（猩紅熱）及び發病早期診斷の注意と子を持つ父親の感想を添へて一同に非常に參考になる御話を皮切りに、傳染病兒に對する諸注意、健全なる母體にこそ健全なる胎兒は宿ると云ふ實例、母體保健上止むを得ざる場合の産兒制限法、開腹手術の結果健康體となりたる體驗、第一回分娩に於ける乳汁分泌の秘訣、滿三歲迄負はず抱かずハンモックに吊つて五人の子供を無病そくさいに育て上げた母の經驗、幼兒より薄着の習慣をつける事は皮膚の健康增進法である事を實驗した話、果實類の養分を充分吸取させる爲め果皮と共に梨やりんごは幼兒より與へた經驗、胃腸病の良藥はりんごのおろし汁（滓共に）大人の手の餘り好く届く子は發育上にも好く無く又我が儘となるものなり、躾の嚴格過ぎたるは及ばざるが如しの實感、人工榮養の成功と失敗、泣き聲によりてわかる子供の生理狀態等々何れも貴き母の實驗談、失敗談で將來若き母となるべき人、現に育兒盛りの母、孫に世話の焼ける祖母としても亦何れも有益な好參考資料であつた

かくて引續き聽衆標語の入選者發表あり、續いて熊岳城婦人會の總會をも兼ね全熊岳城の婦人は今後育兒、兒童教育を中心としての家庭婦徳の修養に努めん事を約し午後五時散會したが熊岳城としては未曾有の有意義有効な母の會であつた事を主催者より挨拶あり引續きこの種の催しを希望せられた

炭疽牛發生

【鞍山】吉川牧場では六日早朝牧場内の乳牛一頭が突如發病頓死したが、取調べの結果炭疽と判明大騷ぎとなり直に大消毒を施し牛乳の萬全をはかるとともに牧場内十數頭の牛に傳染せぬやう應急措置をとつた

ソ聯當局の家畜購入

【チチハル】當地某所に達した情報によれば、蘇聯當局は國内における物資缺乏の對策として外蒙各地、就中サンベース附近において家畜を購入しチタ經由國内に輸送しつゝあるが、その數量は

牛四萬五千頭（一頭七〇圓）
馬二萬頭（一頭四五圓）
羊八萬五千頭（一頭八圓）

に達してゐると

すわらじ劇團
旅順で公演

【旅順】愛國婦人會旅順支部では來る十八日午後五時から旅順昭和園において「すわらじ劇團」の公演を主催することゝなつたが同劇團は一燈園主西田天香氏の理想に依り梨園革新を目指し演劇托鉢として來滿中のもので當日の出し物は次の如くである

一、長谷川伸氏作「如水軒と家來」
一、伊藤杉雄氏作「進軍喇叭」
一、行友李風氏作「間新六」
一、坪井正直氏作「還る増さん」

遼河改修指導者決定

【營口】遼河工程局接收後營口航政局に移された工程科にては後藤科長主として之れに當り善處する筈であるが先頃交通部より內務省に技術官三名招聘方依囑したに對し今回下關土木出張所の蓮尾內務技師、名古屋土木出張所囑託橋內德治の兩氏に決定、營口築港と遼河の改築工事を指導することゝなり兩氏は近く來營すと

陸大研究團

【遼陽】陸軍大學の戰史旅行團約七十名は校長廣瀨猛中將引卒の下に八日朝首山下車、首山及北大山附近の戰史を研究（首山に於ては遼陽在鄕軍人分會副會長西少尉の講話があつたと）午後一時二分發列車で來遼忠靈塔を參拜し續つて遼陽城南門外玉皇廟附近の戰蹟を視察同夜滿鐵社員倶樂部に一泊九日北行した

曾子仁氏個展

【新京】滿洲國美術同人院の創立者たる民政部囑託曾子仁氏は今回御大典記念と日滿藝術交驩を兼ねて同氏得意の國花の蘭及風景山水等三十餘點の傑作を來る十三日より三日間大連三越呉服店に於て展覽することゝなつた、同氏は文人畫を得意としてその自作と各大臣の題贊入りの逸品で一般愛好者の見るべき作品である

忌明に寄附

【奉天】愛知縣宮田町尾關芳太郎五男定(二四)は滿洲に自活の道を求めて一昨年一月來奉し臥薪嘗膽漸く就職して喜ぶ間もなく二ケ月にして罹病し醫大醫院に入院五十餘日で死亡した、之を知つたその兩親の驚きは一通りでなかつたが嚴父芳太郎氏は定の忌明に際し貧困者救濟のため金二十圓を八日奉天署保安係に寄附して來た

前島軍醫逝く

【チチハル】畑〇團軍醫部員二等軍醫正前島長年氏は本部隊に先だつて四月上旬宇都宮に凱旋したが凱旋日ならずして去る三日腦溢血のため逝去した旨入電があつた

沿線往來

▲神長倫藏氏（蓋平縣警務局熊岳城警察署指導官）八日着任、各方面に挨拶
▲太田知庸氏（營口領事）領事會議出席のため七日新京へ
▲松井淳氏（營口水產高級中學校教授）七日北海道より着任
▲渡邊德重氏（遼陽地方委員議長）聯合會常任委員會出席の爲め七日[illegible]赴連
▲岩田貫氏（安東圖書館長）八日朝遼陽發安東へ赴任
▲貴志中將（關東軍々犬育成所長貴志大尉の岳父）八日遼陽着
▲遼陽小學校尋六修學旅行團十日遼陽出發の筈のところ十六日に變更、五年生以下も同日頃奉天、撫順その他に向つて出發の筈

創作　俘囚　海野十三
探偵小説はじまつて、誰が一體こんな馬鹿げた、おもしろい想像を實在化せしめたことがあるだらうか? 怪物を見ることのお好きな人々にこの一篇は異樣な刺戟を與へるであらう。
塗込められた洋次郎（渡邊啓助の力作）
・風俗小説・マダムXの春（深尾須磨子）
・諷刺小説・死を語る人々（杉山平助）

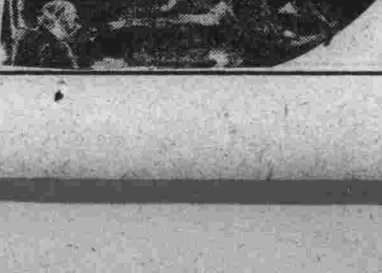

黑死館殺人事件　小栗虫太郎
本篇が探偵小説の古典として殘るべき作であることは最早なんびとも否定し得ないであらう。第三回を以て愈クライマックスに達せんとする
コントダクシオン
▼死の坑山脱出記…奥村五十嵐
▼オランヤホテルの一夜…若木三三男
▼本牧夜話…北林透馬
▼女を救つたが…岩藤雪夫
▼草の匂つた娘の最後…岩崎榮
▼拾つた拳銃…大庭武年
新青年　六月號
極東大會前奏曲…廣瀨謙三
極東大會をどうする?…星野龍猪
佐藤次郎の死…佐藤俵太郎
親父を語る
1、入澤達吉…入澤文明
2、谷孫六…矢野德二郎
3、飛田穗洲…飛田忠英
世界一週　朝から夜中まで
ロンドン　ハリウッド　カルカッタ　巴里　マドリッド　ローマ　モスコー　新京　リオ　上海　東京　伯林
今樣落穗集　江川宇禮雄
金語樓半代記（柳家金語樓）
亂視の奈翁（阿部正雄）
氷の中のロメオ（岩崎昶）
老人国ニッポン　淸澤洌
海戰小説
リボー沖のS・O・S（G・フオン・ゴツトベルグ）
空の獵人（バルテイミユス）
成績不良兵（タフレール）
針路—南東微東（ジヨセフ・コンラツド）
歸還飛行（クルト・キユヒラー）
定價六十錢　送料三錢　東京日本橋本町三　振替東京二四〇　博文館

家庭

友禪王國
春から夏へのドレス

◇パリでも、ロンドンでも、ウキンでも、この春から夏へのドレスは斷然友禪模樣だつていふんです。友禪の國に生れた私たちに何さうれしいたよりでせう。

◇が、友禪さいつてもアチラのはスカーレットやエローやグリーンや原色に近い鮮明な色の數々を使つて模樣も思ひ切つた大柄が多いのです。これを日本の女性に着せたとしたら、恐らく華やかなドレスの柄さ色のために貧弱な肌の色さ體格の悲哀を一層バクロしちまふでせう。

◇日本人ならば寧ろ濃い地色や暖色を避けて白、水色、淡いグリーン等の涼しげな地に、餘り色數を使はない小柄もの、方が無難です。友禪ものなんですからくど〳〵い切替などやめてケープで肩の淋しさを補ふとか、フレヤーで味を出す位にした方がスッキリします。

◇昨夏から流行り出した無地さ柄さの取合せ——胴を柄ものにして胸や袖に白を配するとか、胴を白にして柄物を一部に配するといふやうな手法もいや味のない流行です（中山しげ子さん）

太公望連・待望の釣りシーズン
“海の幸”を探ねて
大連附近の釣り場・案内

お待兼の釣のシーズンがやつて來ました　カレヒ、メバル、アブラメ、キス、チヌ、タナ等々、大連の春は殊に大公望連にさつて惠まれた好季節です。が、さて海の幸は先づどの邊から？

▲海猫島　と傅家庄のカレヒ釣りが春の釣りのトップを切るもの、既に四月末からボツ〳〵釣れてゐますが、海猫島のは掌位の小さなもの、傅家庄では二百匁位の大物がよくかゝります　カレヒは海底の砂地にゐますから滿潮前後をねらつて舟から釣るのです、餌は白、が一番よいやうです。

▲天の川　臨海浴場のチヌ釣りも愉快なものです、場所は浴場と電車の停留場との中間の濱です、あの邊にコロ〳〵ころがつてゐる小さい石にくつついてゐる小蝦を食べに磯近く寄つて來るので、濱から長い竿で釣るのです、既に一週間程前からボツ〳〵かゝつてゐますが普通は五、六寸の二年もので稀に三年もの、四年もの、デカイのもかゝります、勿論滿潮時、特に夕方又は夜明方の滿潮時がよく釣れます。

▲防波堤　や寺兒溝棧橋のメバル釣りもいよ〳〵好期です、滿潮時をねらつて防波堤や棧橋の上から釣るので、晝間は二、三寸の小ものがたくさんかゝりますし、夜は五、六寸の相當大きなのが釣れます、この方面のメバルはずつと秋まで釣れます二十日頃になつたら老虎灘方面でも四、五寸のメバルやアブラメが釣れ始めます、こちらは干潮時をねらつて岩の上や磯から釣るのです。

▲夏家河子　のキス釣りは二十日過から八月半までつゞきます、海水浴場から金州の方へ寄つた濱から二、三百米沖で舟から釣るのです、終日滿干潮を問ひませんから朝から夕方までガン張つたら少し馴れた方なら二、三百尾位樂々と釣れませう

▲今月末　になるとロシア町のジャンク波止場や寺兒溝棧橋で素敵においしいウナギが釣れます、冬の間石垣の間に冬眠してゐたのが出てくるので、夜の滿潮時に限ります、ロシア町でしたらジャンクの上から釣るのが一番樂ですが鮫に鈴のついた竿（大阪では鈴まれき、東京では…）

無砂精米法
大連精糧會社の植田專務が數年來の研究を完成

內地重要都市や特定の各府縣では混砂米の使用を禁ぜられてゐる現在、未だに滿洲では無砂米を販賣してゐる店は少く、混砂米が如何に人體に惡影響を持つて居るかを知り乍ら止むを得ず混砂米を買はなければならぬ狀態にあつたのですが、今回大連精糧株式會社專務植田龍藏氏によつて簡單な米法が發見されて滿洲在住…

″シネマ・スタア″超・奇癖集
どうかと思ひます

…跛脚な科白ですが、無くて七癖さか——こゝ映畫の都・ホリウッドに集ふシネマ・スタア連も御他聞にもれず餘々一癖も二癖もの所有者ばかり、さる好事家が丹念に調べあげた名優彼氏、彼女氏のひとつ癖を並べ立てるさ……。

▲先づ當代の人氣女優シルヴィア・シドニー孃は、これは又想像もつかない様な奇癖、さいふのは彼女右膝の關節をいつでも御座い自由自在に外せるさいふ超輕業的な離藝を持つてゐる上に、これを思ひ出すまゝ時も場所も選ばず御披露に及ぶさいふのだから正に奇癖中の大關格。

▲スクリーンの女王グレタ・ガルボは出演中自分の足が見えないシーンにはキッさ靴をぬぐことにしてゐる。

▲クローデット・コルベール孃は家でも部屋でも出る時は必ず入つた時のドアから出ないと氣持が惡いさいふ。

▲アメリカ映畫ファンの人氣を獨つて旭日昇天の形にあるメエ・ウエスト姐御は人と對談中、目の玉をクルクル廻す一寸柄にもない可愛い癖がある。

▲ミリアム・ホプキンスは手で彼女の波打つ髪を後になでつけるのが癖。

▲名優ジョン・バリモアはカメラには右顔以外は決して見せない…

▲モーリス・シュヴァリエ…

妙にも何か藍色のものをつけないと決して人前に出ない（尤もイーヴィニングの時だけは別）

▲監督のセシル・デミルは…た無帽主義者である…ルビアシドニー下シユ…

カンジキ
カンニング・ボール（ラグビー）

學校だより

母方の戸籍を再興したい

母方の實家は再興出來ます

靴と性格

奥さまの知識

學藝

摘草【6】
S M 生

ミイラ雜記【上】
島田貞彦

乘物の速さ　外型變遷　最近三十年の記錄

俳句次回課題

國民百科大辭典
冨山房　全二十巻

國民百科大辭典の展望
海軍大佐　有馬成甫

百科辭典の社會的要求と之に對する編纂の企劃とは、決して新らしいことではない。五六百年以前に迄も溯ることが出來るであらう。特に我國に於ける西歐文化の移入が此の百科辭典……に負ふところ大であつたことである。

皇太子殿下御誕生記念として御購入
東京　佐々木四郎

入手して飛び立つばかりの喜び
坂川文吾

大百科欲求の聲全國に滿つ

冨山房

泌まずに治す　オセロちの薬
灼かずに治す　オセロちの薬
切らずに治す　オセロちの薬
オセロちの薬
日本で初めて成功　新發見・痔疾　にんにく療法

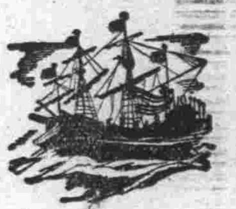

南蠻彩船 (125)

鈴木氏亨作
布施長春畫

枯野の誘惑(七)

小屋の中は意外に廣く、意外に整頓してゐるのに驚かされた。

内部は入口のところが少し土間になつてゐて、その他は全部板敷になつてゐた。

入口の近くに爐が切つてあつたが、やゝ高くなつた板敷には、氈のやうなものが敷いてある。

そして、稍々高くなつてゐるところから、また一段と高くなつた床のやうなところに、螺鈿を鏤めた蛇味線が立てかけてあるのだつた。

それは、王者のやうにあたりを睥睨してゐた。

枯木や青竹でつゞくつた、すゝけた小屋の中に、異國傳來の、世にも稀らしい、樂器を見た五右衛門が「おやッ!」と驚異の眼を見張つたのはこの時だつた。

彼は、更に新しい疑問を、彼女に對して喚び起した。

——女はひとり身だらうか?それとも連れがあるのだらうか?しかもこの大膽さは、あのやさしい女のどこから出てくるのだらう。そしてこの小屋も蛇味線も!——

「あゝ、何が何だか解らなくなつた」

わたし、この頃わからないのよ!——まさか五右衛門も唄はなかつたらうが、先代萩御殿之場で、松前鐵之助に腦天に鐵扇一つ喰つた鼠のやうに、地獄谷の林の中で突然出會つた一人の女のために、五右衛門はくる〜舞してゐるのだつた。

「枯枝なぞくべませう程に、爐の側へお寄り下さいませ」

女はこれまでとは違つた、丁寧な言葉つかひで、五右衛門ににつこりした。

悄然として入口に突立つてゐた五右衛門は、急に女の態度が變つたので、冷汗を膚に覺えた——それ程、彼は不氣味に感じたのだつた。

「いや、歩いて參つたので、左程にも感じませぬが!」

彼はもぢ〜しながら遠慮した。

女が爐の中に枯枝を投つたものと見えて、火がドッと燃え盛つたと、一陣、帶をほどいたやうな煙が、小屋中にたなびいた。

「わたし、ひとりなんだから、ちつとも遠慮することはない。それにこゝなら、いつまで居たつて、かまはないんだから」

女は、うるさいやうにすゝめるのだつた。

五右衛門は、さう云はれると、戰慄するやうな恐れを感じた。

それに不思議なことは、あの不敵な五右衛門が、こゝを抜け出して行かうとしても、どうしたのか手も足もぐる〜と縛られてゐる囚人のやうに、どんなに腕いても足搔いても、自分の意志で自分を動かすことが出來ないのだつた。

——この女、ひよつとしたら妖術でも心得てゐるのかな?

五右衛門は、そんなことを考へながら、昨夕、夜通し結ひつけてゐた草鞋を脱ぐと、板敷に上つて爐の火に手をかざした。

「お前さん、お腹が空いてゐるだらう?」

女はさう云ふと、高くなつた床のところにあつた戶袋から、素燒の杯と、瓶子とを持つて來た。

「おや酒だな!」

五右衛門は、嬉しいやうな、おつかないやうな、不安な氣がして來た。

日本棋院春季大手合戰譜

互先 先番 二段 田中不二男
二段 藤澤庫之助

制限時間各六時間(但し一分以内は切捨)

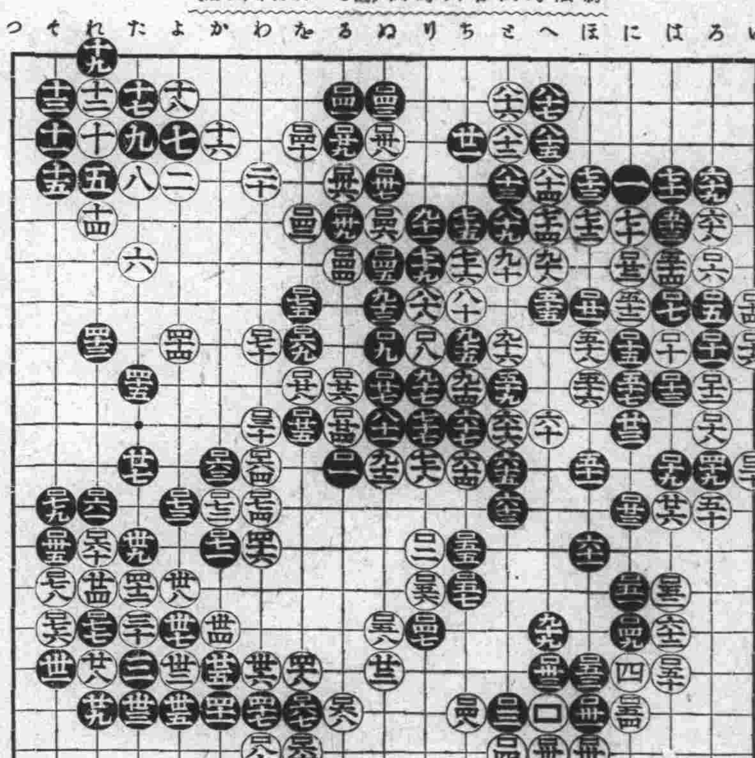

—【6】—

●一五一に十四 ○一五二は十四(2分)
●一五五ち十三 ○一五六り十四(3分)
●一五九ろ五(1分) ○一六〇れ十三(8分)
●一六三か十一 ○一六四わ十一(2分)
●一六七を十七 ○一六八ろ十七
●一七一か十三 ○一七二か十二(1分)
●一七五を七(3分) ○一七六そ十五(1分)
●一七九そ十二(3分) ○一八〇れ十八
●一五三ほ十六 ○一五四に十七(1分)
●一五七ち十四 ○一五八ぬ十五
●一六一れ十二 ○一六二ぬ五
●一六五ろ五 ○一六六を十八
●一六九を八(1分) ○一七〇わ八(1分)
●一七三よ十二 ○一七四わ十二
●一七七れ十五 ○一七八そ十四(4分)

○四〇劫トル(よ十六)●一七三目ツグ●一五九劫トル(ろ五)○一六二同●一六五同

(所要時間累計白五時二十三分、黑五時五十六分)

對局者の言葉 (黑)百六十三の手あたりで(ろ十八)とハシる方が大きかつたやうです—白から百六十六と打たれるのと、十數目の大差でした、但し百六十三で(ぬ十八)まで進む事も可能ですが—

(黑)百六十九、また百七十五などもどんなものでしたか、少くとも百七十五の手では百七十八に打つて此處をワタつておく方が正味だつたでせう、ワタつて白(か十四)黑百七十七のトリさへなれば小さくありませんでした、どうも時間が追々無いので、この邊からはさん〜です

戰の跡 ◇黑百六十九及び百七十五に就いての對局者の言葉以外に今日の譜の所では特に指摘する點もないやうである、そして大體において相當の細棋ではあるが黑に殘る模樣と見られる

康德医院 中毒科 ヘロイン モルヒネ 鴉片中毒 入院隨意 京都医学士 院長 小野寅市 大阪医学士 副院長 小野操子 鉄嶺敷島町

多年研究唯一療法 耳遠い病 大連播磨町(大連幼稚園前) 綜合物療 町田電氣治療所 電話二三一〇二番

本社特選 新棋戰【其六】

香落 七段 宮松關三郎
五段 坂口允彦

【圖は六四銀迄の局面】

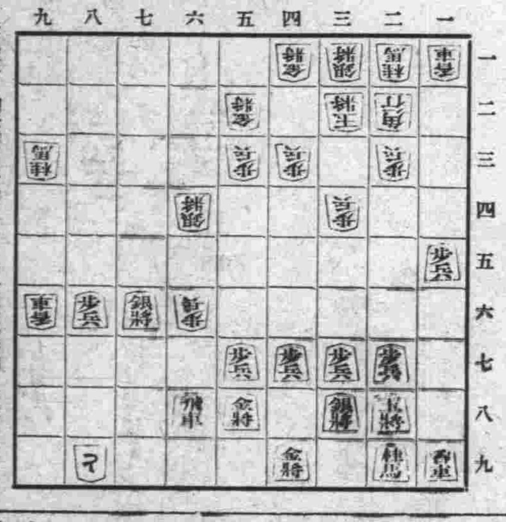

坂口氏持駒 角桂歩

△六五歩 ▲五五銀 △二六歩 ▲四四角 △一四歩 ▲二二銀

宮松氏持駒 飛歩五ツ

△九二飛 ▲一七歩 △二七銀 ▲七七角 △五六歩 ▲六八角

△同 金 累計六十三手

土居八段講評 宮松君は自重な手廣くする意味に二六歩と突いたのは妙味ある輕手である、この時坂口君は飽迄端を狙ふ目的の下に一二歩と受けず、強く二二銀と上つたのは活氣ある良策である。

萩原七段解說 宮松氏の六五歩は、九四飛と打つて敵が七五歩なら六四飛、七六歩、三四飛と指し、又七五歩で五五銀なら矢張り三四飛と指す順も一策である次に二六歩は、敵の四四角に備へた端の防禦で、此處で一四歩と指しては一六歩、同香、二四桂と打たれて惡いのである、坂口氏の二二銀は、一二歩と受けては端の味が消失して面白くないので、二二銀と上つたのは要するに持桂によつて端より逆襲の順を狙つてゐるのである、宮松氏の五六歩は、敵に八六角と成られて悠々と攻められては決戰にならないし、又五六歩に對し同銀なら六四歩と突いて九二飛の活用を圖る心算のもとに五六歩と指したのである、坂口氏の六八角は、次に七九飛打を含む決戰である。

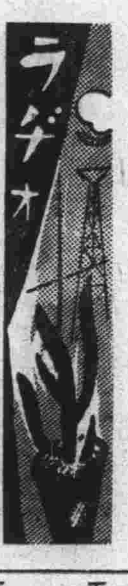

大連(JQAK)(六五〇KC) 五月十日

午前の部

九・五〇—一一・五〇(新京より)滿洲國御大典記念觀兵式實況=新京飛行場より中繼=擔任アナウンサー新京放送局山崎

午後の部

五・三〇(新京より)講演「觀兵式に參列して」(滿語)觀兵式諸兵參謀長陸軍少將王之佑

六・三〇(廣島より)講演「瀨戶內海の成立」廣島高等師範學校教授下村彥一

七・〇〇(大阪より)ピアノ・ヴァイオリン二重奏奏鳴曲イ長調(作品三十二番)セザイルフランツ作曲、第一樂章アレクロ・ベン・モデラート、第二樂章アレグロ、第三樂章レチタティーヴォ・ファンタシア、第四樂章アレグレット・ポコ・モッソ(ピアノ)レオニード・クロイツアー、(ヴアイオリン)アレキサンダー・モギレフスキー

七・四〇(東京より)歌謠曲書代三、伴奏日本ポリドール管絃樂團

八・〇〇(東京より)舞臺劇=東京歌舞伎座より中繼=「四千兩小判梅葉」熊谷宿棒端の場(配役)野州無宿富藏(尾上菊五郎)八州同心濱田左內(坂東三津五郎)同下役吹上與八(坂東竹三郎)同久喜佐十郎(尾上梅三郎)番太幸次(大谷力藏)同音吉(坂東薪藏)同平藏(坂東竹之助)同良七(尾上多賀藏)百姓鋤藏(坂東羽太藏)同鎌六(中村歌五郎)同林兵衛(坂東大七)同瀨戶八(大谷紫若)人足(坂東薪五郎)同(坂東重藏)うどんや六兵衛(市川紅若)生馬のん八(大谷友右衛門)富藏女房おさよ(尾上多賀之丞)同娘おたみ(尾上梅之助)竹本連中、太夫竹本一登太夫、三味線野澤八重造、鳴物杵屋榮藏社中

奉天(MTBY)(八九〇KC) 五月十日

午前の部

九・五〇—一一・五〇(大連に同じ)

午後の部

一・〇〇(新京に同じ)
五・〇〇(新京に同じ)
五・三〇(新京に同じ)
六・二〇(新京に同じ)
六・四〇(新京に同じ)
七・〇〇(大連に同じ)
七・四〇(大連に同じ)
九・〇〇 音樂講座(第二回)村岡樂童

新京(MTCY)(七五〇KC) 五月十日

午前の部

九・五〇—一一・五〇(大連に同じ)

午後の部

一・〇〇 演藝(滿語)
五・〇〇 子供の時間「御親閱を受けて」滿洲國童子團員新京公學校高級一年生(滿語)賈佑忠、同高級二年生(日語)王維憲
五・三〇 講演(滿語)「觀兵式に參列して」觀兵式諸兵參謀長陸軍少將王之佑
六・二〇「滿語講座」講師高宮盛逸
六・四〇「日語講座」講師植松金枝
七・〇〇(大連に同じ)
七・四〇(大連に同じ)
九・〇〇 演藝(滿語)西鮮仙佩芝

京城(JODK)(九〇〇KC) 五月十日

午前の部

六・三〇(東京より)基礎獨語講座(十四)橋本忠夫

午後の部

〇・〇五 箏曲一、三津山(三絃)渡邊千代子二、花紅葉(三絃)渡邊美智譜(箏)渡邊美智譜(箏)
二・〇〇 家庭講座「五月の家庭園藝」(一)安枝昌夫
六・〇〇(廣島より)お話「遼東還付詔勅渙發四十周年を迎へて」吳海軍軍需部長海軍少將名古屋十郎
六・二〇(東京より)コドモの新聞 園田五十二
六・二五(東京より)英語講座(三の二)エ・エフ・トマス
七・三〇(以下大連に同じ)

ラヂオ相談

晝間は何故とれぬ

【問】一、夜間は內地がよく聞えますが晝間されないのは何故ですか、又奧地に行けば晝間でも聞かれるといふのはほんたうですか?二、アンテナを入れても入れなくても音量が變りません、何故でせうか、アンテナは高く相當長くしてゐますが。(M・S生)

【答】一、電波傳播の性質上、晝間は夜間より電波が遠くまで到達しませんから、從つて感度が惡いのです、奧地でも感度の良い處はありますが晝間、內地放送局を充分な音量で聞くことは出來ないと思ひます。二、アンテナの引込線が切れて居るかアンテナとアースを切替へるスヰッチの付方が違つて居るのです、調べて御覧なさい。(電々會社・係)

齒科 口腔外科 田上齒科 播磨町五五(幼稚園前)

電車の雜音防止法

【問】電車道に近く住んでゐるものですが、電車が通るたびに雜音が這入るので折角の名プロもオジヤンにされてしまひます。なんとかこの雜音を防ぐ方法はないものでせうか。アンテナは電車と並行して張つてあります。(大連初音町一ファン)

【答】電車道に近い方はアンテナを高く電車線路に直角の方向に張つた方が雜音の混入が少なくなります、又交流式受信機ですと電燈線側にXフキルターを入れることによつて雜音を防ぐこともできます、アースをカウンターポイズ(水道、地中より取らず地上相當の高さに多數の線を架設する)にすると大部分除去出來ます。(電々會社龍井技師)

まづ就職 よき講義錄ではやく立身成功せよ

陸海軍志願 少年航空兵 ★來れ!!今や富人時代 ●見本と規則書は申込次第進呈す 東京市牛込台町八 日本軍事教育會

鐵道員 養成講義 本年度より大募集さる ●見本と規則書は申込次第進呈す 東京市牛込台町八 帝國鐵道教育會

巡査 受驗講義 警官ほど愉快な職務はない 人民保護の榮職で社會の尊敬をうけ警部警視と昇進す ●見本と規則書は申込次第進呈す 東京市牛込台町八 日本警務教育會

藥種商 受驗講義 堂々と開業できる職業 ●見本と規則書は申込次第進呈す 東京市牛込台町八 藥種商受驗講習會

手紙習字講義 惡文惡筆は一生の損失 ●見本と規則書は申込次第進呈す 東京市牛込台町八 手紙習字講習會

遞信受驗講義 遞信電信局員になる早道 毎年數回全國各地で大募集 ●見本と規則書は申込次第進呈す 東京市牛込台町八 日本遞信教育會

産婆看護婦 女性に與へられた天職 東京市牛込台町八 産婆看護婦學會

★明日を擔ふ人々に薦む此の三十二巻!!

豫約募集

新經濟全集

國家と資本主義改造の必要があると思ふなら現實を具体的に掴むことを欲するなら、どうしても本全集を讀まねばならぬ。經濟生活がどこからどこへ流れてゐるか何が問題か、君の知らぬことと知りたいことはみなここにある。

內容見本送呈

至廉 新四六判上製美本 一冊80錢 毎月二冊配本 ☆會員のみに頒布☆ 五月卅一日切 申込金不要

洵に推稱すべき好個の全集 山崎覺次郎

世界大戰後、殊に最近數年間において、諸國の經濟界には種々の現象が發生してほとんど應接に遑がない程であり、而も人をして其眞相の捕捉に苦しましむるものが少くない。而して此等の經濟問題は國家並びに個人の生活に極めて重要な關係を有するから之に關して正確な理解を有することは何人においても刻下の急務である。この意味において日本評論社が最新の經濟知識の普及のために『新經濟全集』を刊行することは頗る時宜に適したものといふべく、題目においても亦執筆者においても間然するところなく、洵に推稱すべき好個の全集と信ずる。

非常時迫る!!本全集を讀め 神戶正雄

曩に『現代經濟學全集』を刊行して天下の好評を博し、空前の成功を收めたる日本評論社は、今また、最新經濟知識の不明的確なる普及を標榜して『新經濟全集』を出版せんとす。蓋し現下の經濟界は起伏變轉極まりなく、凡夫の豫測を許さゞるものあり。特に近くは一九三五、六年を控えたるの非常時にも際會す。國民がその間に處して過なきを得んが爲には、須らく新時代の正しき經濟知識を備へざるべからず。評論社の新計畫は恰かも時世の此の要求に副ふものなり。特にその執筆者には我國經濟學者中に就きて新進有力なる中堅人物を委囑し、題目の選擇、亦た宜しきに適う。斯の如きは新時代の經濟を正解せんとする者に取りて絕好の典據たるを信じて疑はず。

第一回配本 經濟參謀本部論 厚生經濟論 全國書店にあり

獨り本全集あるのみ!! 津村秀松

歐洲戰爭、世界的恐慌、國際非常時等々を契機として、諸經濟現象は目まぐるしい程に複雜化し、深刻化し來つた。從來の經濟學に關する諸文獻には、全く文字さへ見ぬ新しい現象、形さへ現さぬ奇しき思想が、次から次へと現れてきた。これを知ると知らざるとは、個人日常の生活から、國家百年の長計に亘つて、頗る重大なる關係がある。『新經濟全集』三十二卷の題目を見ると、この重大なる新奇の諸經濟問題を一つとしてもらさず網羅してゐるところは、さすがに編輯者其人を得たものだと轉た感服する外ない。勿論、問題が時事の問題であるから、それはいづれも新聞や雜誌が今日までに爭つて取り上げ、一通りの說明を試みたものではあるが、一つ〜の問題を、それ〜の專門家適手で、充分に解釋したものは、本全集以外に、殆んど無いやうだ。就中松井君の『經濟參謀本部論』とか、河合君の『新經濟機構論』とか、谷口君の『貿易統制論』とか、高島君の『管理通貨論』とか、金原君の『通貨調節論』とか、宮田君の『平價切下論』とか松岡君の『銀行國有論』とか高木君の『戰時財政論』とか、その論題といひ、これを取扱ふ著者といひ、全く物その宜しきを得たものと謂ふべきだ。その他の諸問題に於ても、總じて新進氣銳の學徒の筆に成ることは本全集に一段の價値と光彩とを附する所以であらう。

1 經濟參謀本部論 內閣資源局 松井春生
2 統制經濟の原理 東大教授 土方成美
3 新經濟機構論 東大講師 河合良成
4 厚生經濟論 法政大學教授 高木友三郎
5 世界經濟論 神戶商大教授 生島廣治郎
6 ブロック經濟論 內田武男
7 貿易統制策 京大教授 谷口吉彥
8 日本資源論 交涉中
9 滿蒙資源論 東亞經濟調査局 佐藤貞次郎
10 景氣觀測論 橫濱高商教授 森田優三
11 各國統制經濟の現狀 長守善
12 インフレーションとデフレーション 東大助教授 橋爪明男 東大經濟學部囑託 岩野晁次郎
13 管理通貨論 名古屋高商教授 高島佐一郎
14 爲替管理論 品弗・補正弗 東大助教授 橋爪明男 金融研究會 三浦實
15 通貨調節論 慶大教授 金原賢之助
16 金問題と銀問題 マスターオブアーツ 栃倉正一
17 金と銀 理學博士 岩崎重三
18 平價切下論 名古屋高商教授 宮田喜代藏
19 金本位制の將來 讀賣新聞經濟部長 山崎靖純
20 銀行國有論 東京商大助教授 松岡孝兒
21 赤字公債論 交涉中
22 戰時經濟論 陸軍二等主計正 森武夫
23 戰時財政論 慶大教授 高木壽一
24 日本國家資本論 京大教授經濟博士 汐見三郎
25 軍需工業論 元陸軍省書記官 車田千春
26 燃料國策 松方幸次郎
27 農村經濟論 法政大學教授 小野武夫
28 米穀統制論 經濟學博士 八木芳之助
29 中小商工業問題 法學博士 渡邊鐵藏
30 庶民金融 野崎龍七
31 日本經濟學說(上) 慶大教授 野村兼太郎
32 日本經濟學說(下) 慶大教授 加田哲二

日本評論社 東京・京橋・三丁目 振替東京一六・電話京橋六一九(4)

梶田小兒科醫院 越後町若狹町角(電六七五〇)

●頭の疲勞 ノーシン 愉快● ◆全國の藥店にあり

チクオンキなら定評ある田中へ 大連伊勢町

とても敏感な寫眞屋さん！

おや素敵よこの香り
漂ふそれは白薔薇か
とてもシークな香りの主に
シャッターおろすの忘れた形

二人揃つてこの美白しさ
そして氣高いこの香り
奥様一寸伺ひますが
どうしてそんなに
美白でせう

ホホ寫眞屋さんは敏感ね
ヒゲ剃り後に　お化粧下に
いつも艶々爽かな
あのマスター**バニシング**
缺さず愛用てゐるお蔭なの

サラつと爽か！

マスタークリーム
バニシング

お寢み前の白粉おとしに！

マスタークリーム
コールド

コールドの使ひ方

▲外出歸りの……ホコリを吸つたお肌に…おやすみ前の…一日疲れたお肌に……マスターコールドのマッサーヂは練絹の樣に輕やかに…天鵞絨の樣に艶のある……とても健康なお肌を作ります

▲お化粧前に少量をよくスリ込み充分拭きとつて下さい。化粧がスマートでモチが良くなります

▲バニシング　大 五十三錢　中 三十三錢
▲コールド　大 五十五錢　中 三十八錢

滿洲マラリヤの媒介は意外！虱こ判明

ハルビンの星崎博士らの研究　豫防法に確信が生ず

科學は進む　病魔への挑戰

【ハルビン特電九日發】滿洲におけるマラリヤは從來猖獗を極め最も恐るべき風土病となつたが、マラリヤの唯一の媒介者としてアノフエレス（蚊の一種）は斷定的なものとされてゐたのに、今度ハルビン東北防疫所長星崎相陽博士とハルビン市公署衞生科大人柴次郎學士が二月以來協力研究の結果、虱が媒介者なることを確め實驗の結果確定的となつたので、六月二十三日奉天において開かれる滿洲醫學會に報告することゝなつた

北滿におけるマラリヤは過去十年の統計により傳染病第五位を示してゐるが、患者が多く冬季に發生するので從來の學說では防疫の手段がなかつたが、右研究完成により劃期的の防疫方針が確立すべしと期待されてゐる

右に關し星崎博士は語る

當防疫所で阿片中毒患者を扱つてゐるうちマラリヤ、發疹チフス、再歸熱患者の多いのに注目したが、その半數はマラリヤ患者だつた、その發病時期を調べたところ十二月から二月にかけて多いので不審に思ひこの二月以來研究に着手した、從來各國の學者間にも蚊以外に媒介者がありはすまいかとの疑ひがあつたのだが漸く虱が媒介することを確かめた、なほ引續き蚊と人體とにおけるマ（ラリヤ）原蟲の發育階段が行はれるかどうかを研究してから發表する

憎い滿洲の虱

從來の媒介體　アノフエレス（蚊の一種）

軍用犬展覽會

犬の珍らしい種々相集めて　十一、二日三越で開く

滿洲軍用犬協會關東州支部發會式が過般大連市常盤小學校々庭において開催せられた事は既報の通りであるが、同支部においては當日軍用犬に關する展覽會を同時に行つて軍用犬に對する民間の關心を高めんとし、展覽品の蒐集に努めて居つたが當日までに間に合はず非常に惜まれて居つた所、漸く此の程内地よりの各展覽品が全部出揃つたので、高柳關東州軍用犬支部長等の肝煎りにより愈々五月十一、十二日の二日間大連三越支店三階に於いて開催されることになつた、展覽物及び催し物左の如し

◇◇寫眞―滿洲に於ける軍用犬、名犬の銅像、軍用犬の訓練、外國犬、飼犬の種々相、犬、狼、獨逸軍用犬、催し物―（紙芝居）虎をかみ殺した日本犬、われらのつとめ、死を以て恩に報いた犬、毛の英雄トーゴー、故板倉少佐と忠犬、伊勢詣りの犬、西郷さんの犬、軍用犬表彰列次―お芝居の犬、新聞紙の切拔、軍用犬功名傳、新聞紙の切拔、軍用犬功績調書、川柳狆狗抄より、川柳狆狗、公爵犬山家史蹟展覽會調査嗚呼忠犬の碑は成りぬ、軍用犬功績拔萃、犬に因める古書一覽、軍用犬使役の概況、澁谷驛前の名犬ハチ君、同一の祖先等

美々しき勳章　御佩用の皇帝

觀兵式當日の御英姿

【新京特電九日發】十日の大典觀兵式當日滿洲國皇帝陛下には大元帥服に大勳位蘭花頸飾章、大勳位蘭花大綬章、同蘭花副章、龍光大綬章副章、勳一位景雲章副章、勳八位景雲章を御佩用、颯爽たる御英姿にて午前十時皇宮御出門、同二十分式場に着御帳舍にて菱刈軍司令官、鄭總理大臣、張軍政部大臣、多田軍政部顧問、第〇〇團長、小林海軍部司令官等の特別拜謁を賜つた後、十時半より閱兵引續き分列をみそなはせらるゝが、閱兵式は七日夜來の雨の爲に今なほ濘路で御中止の御模樣で直に分列をみそなはせられる御模樣である

手折れば溢れる春の匂ひ　――協和會館にて

寺兒溝の怪奇

足の天ぷら　滿人嬰兒の物か

鬼氣迫る不氣味さ

人肉喰ふ鬼婆の仕業か、油で揚げた不氣味な小兒の足が陽炎燃ゆる路傍に遺棄され、花見氣分に浮かれた人の心を寒からしめてゐる

九日午後一時頃寺兒溝滿洲線橋道路の汽車の踏切附近に二歲前後の小兒の片足が遺棄されてゐるのを川香某が發見し水上署に知らせたので、同署係員が眞柴平警部補同道現場に急行してみると腐敗しかけて狐色に變色したその足は、一見して油で揚げてあることが判り、鬼氣迫る不氣味さに思はず一同顏をそむけたが、附近には胴體その他手掛りとなるべき何物も見當らず何者の仕業か全く謎の樣な事件である

同署ではこの足を揚げた油の分析をすると共に犯人の捜査にのりかゝつたが、指の爪がよく延びてゐるところから滿人嬰兒と推定されてゐる

共產黨被告に對し檢察局控訴と決定

被告等も皆對抗控訴

去る三日判決言渡しのあつた滿洲第二次共產黨事件に關し各被告は大體服罪の意向を田村辯護士に傳へ一部特種な事情の下にある二三の者のみが控訴する模樣で唯檢察當局の意向を待つてゐたところ九日午後井關檢察官は下田檢察官長池内檢察官と協議の結果被告松崎爾外二十一名全部に對して檢事控訴することに決定、十日中に正式手續きをとることゝなつたが、この意外なる檢察局の態度を知つた被告側では止むなく服罪の意向をひるがへし全部對抗控訴することゝなり田村辯護士の手によつて手續きがとられることゝなつた、尙廿二名唯一人轉向を肯じなかつた河村丙午に關しては實父の依賴により田村辯護士が全ての手續きをとる筈である

人見部隊凱旋

【ハルビン九日發國通】廣瀨〇團の殿部隊たる人見部隊は春雨そぼふる八日午後四時日滿官民多數の歡送裡に幾多の武勳を殘し〇〇驛發〇〇線で一路懷しの母國へ凱旋の途についた

觀兵式　全滿に放送

【新京八日發國通】新京放送局では十日の新京飛行場での觀兵式當日午前九時五十分より十一時五十分まで皇帝御座所間近にマイクロホンを備へつけ莊嚴な觀兵式の實況を全滿に放送する筈である

第十八回關東州庭球大會

期日　五月二十七日午前九時より
場所　大連市北公園內滿鐵テニスコートで
參加資格　州內に有る官衙、學校、會社、銀行及び倶樂部チーム
申込方法　所屬當所倶樂部名及び氏名を明記の上一チーム參加料一圓を添へ（參加料なきものは受付けず）本社營業局事業部宛申込みのこと
申込締切　五月二十日迄
使用ルール　明治神宮大會競技規定中の軟式庭球ルールによる
使用球　丸菱ボール
組合せ抽籤　本社に於いて行ふ

主催　滿洲日報社

滿毛百貨店荒し　新京で逮捕

大連奉天で稼いだ末

【新京特電九日發】奉天滿毛デパートから貴金屬二千六百圓餘のものを窃取逃走中であつた犯人に關しては、各地警察署において嚴重捜査中のところ、九日午後一時三十分頃新京驛において新京署の中谷刑事に逮捕された右犯人は兵庫縣生れ土肥保幸（三三）と自稱するもので本年四月末頃大連聖德街矢野雜貨店に雇はれ中店の金六十圓餘を横領逃走、奉天にいたり松島町下宿小倉屋に泊り五月六日後八時頃客を裝うて滿毛デパートの屋上に上り店の閉まるのを待つて店に侵入、貴金屬を窃取二階より飛降りて九日午前六時奉天發列車で新京に來り、そのまゝ城內に赴きダイヤ十四個外數點の寶石貴金屬を入質せんとしたが警戒嚴重のため果さず、再び新京驛に引返したところを逮捕されたものである

なほ犯人は昨年四月二十九日靜岡縣少年刑務所を出獄したものであるといふ

滿洲國軍樂隊が　けふ初の演奏會

午後二時西公園にて

【新京特電九日發】軍政部軍樂隊は十日の觀兵式終了後午後二時より日滿一般市民慰安のため西公園忠魂碑前において第一回演奏會を催すはずで、目下練習をつゞけてゐるが當日のプログラム左の通り

▲開會の辭
▲演奏（曲目）滿洲國々歌、軍人行進曲、濟和加、滿洲行進曲、祝賀同上、第三同上、休憩十五分間、日本國歌君ケ代、軽々行進曲、坤々寬放調、步兵行進曲、英國行進曲、猿樂市、第十行進曲
▲閉會の辭

連京特急の停車驛は　四平街・奉天・大石橋

新造車も悉く超弩級

【新京特電九日發】新京大連間列車のスピードアップはいよ〳〵來る十月一日より開始されることに決定したが、同列車の中間停車驛は四平街、奉天、大石橋の三驛で

客車は　沙河口工場で製作を急ぎ機關車は超弩級十一輛を日本の川崎、日立、日本車輛、名古屋汽車會社の四社に註文製作中で、中四輛は八月末までに滿鐵に納入し一方沙河口工場に於て完成された客車を連結して數次に亘り試運轉を行はれるはずである

なほ滿井以北の卽ち滿井泉頭間恒公子虹牛哨間、楊木林十家堡郭家店、蔡家、大楡樹、公主嶺劉房子間、大屯孟家屯間の未完成であつた複線工事に全力を傾注してゐるので試運轉までには

竣工を　見ることになつてゐる、而して新造機關車が揃つて滿鐵全線にその威力を發揮する十月からの超スピード運行は、正に滿洲における交通史上劃期的なものであらうと日滿各方面から非常に期待をかけられてゐる

權威を網羅し　東京城調査團

一行七名近く出發

【新京特電九日發】東京帝大助教授原田淑人氏を調査主任とする一行七名の東京城調査團は、五月二日東京を出發七日大連に上陸、八日奉天に到着し同地で昨年の調査團同行者奉天國立圖書館金毓黻氏を訪問して九日新京に到着、新京において大使館及び文教部に出頭して發掘の申請及び協議を行ひ、關東軍司令部に對して一行の警備を依賴して近く現地に向けて出發することゝなつた

右一行はハルビン、海林、寧安間を往復すべきか、敦化より自動車にて寧安、東京城にいたるべきやについては新京にて關係當局と協議研究して決定約四週間の豫定をもつて出發する筈である、一行は原田氏外考古學教授駒井和愛、東京帝室博物館矢島恭介、滿蒙文化研究所員三上次男、東亞考古學會幹事島村幸三郞、京都東方文化學院水野清一、羽館易氏の七氏である

共保生命
東京市芝區田村町壱丁目

柔道有段者會　後援會員募集

滿洲柔道、段者會では既報の如く來る五月下旬に全臺灣及び全鐵道省軍を、又七月下旬には東京學生柔道聯盟をそれ〴〵招聘することに內定したが同會後援會では左記の如く後援會員の募集を開始した

▼會員の種類と會費　特別會員（五圓）普通會員（二圓）有段者會員（一圓）學生會員（一圓）

▼申込場所　滿鐵本社地方部學務課體育係氣付小谷澄之氏宛（電話四九六五番及び二〇二一九三番）

中村夫人等天津視察へ

九日午後出帆長平丸で中村財務局長夫人、木村海軍要港部久保田參謀長夫人、安東同中佐夫人阪口少佐夫人等旅順名流夫人一行は天津視察に赴いた十五日入港天津丸にて歸連の豫定

滿鐵各課の花見會のうち毎年問題になるのは文書課の花見だ、それは百五十名に餘るタイピスト參加のためであるが、今年もタイピスト總出動の假裝行列で他の課を羨ましがらせ樣といふ趣向で左に村田、三上兩君等ウルサガタの作つた獨斷的花見會規定を紹介する。

◇

▲時　五月十三日午前九時より
▲所　星ケ浦公園
▲催　各係對抗假裝競技その他
▲會費　原則として無料なるも左記の寄附を願ふことゝせり、月俸百圓以上五圓、七十圓以上二圓、別に課長並に主任より多大の寄附ある筈
▲催の爲の役員　名譽會長石本部長、顧問林庶務課長、寺島囑託、會長中野文書課長（以下略）

◇

記者註、名譽會長、顧問は寄附をさるための立案であるとの說が專らで、ほかに各部長に寄附目當ての招待狀をも送らんとする形勢

水雷艇友鶴弔慰金寄附者芳名（五月八日締切）

▲金九十圓十錢也滿洲國交通部日系官吏一同▲金七十四圓十錢也大連海友分會員有志（追加の分）▲金三十圓十錢也青島丸日本人乘組員一同▲金三十圓也南沙河口社員倶樂部▲金三十圓也大連信濃町市場組合▲金九圓五十錢也初音町組合有志▲金廿圓也金井模治▲金十圓也山崎元幹▲金十圓也日下辰太▲金十圓也船川光三▲金十圓也奧田時計店▲五圓也山本玉次▲金五圓也渡部重吉▲金五圓也岡野勇▲金五圓也牧野豐助▲金五圓也江副勝太郎▲金五圓也大華窯業公司大野龍二外一同▲金五圓也堀田嘉七▲金五圓也野崎洋品店一同▲金二圓也尾間俊夫▲金一圓也兒玉彰子▲金五十錢宛隈部蘋、藤野新吾、福田定四郎、西辻定彥、猪狩武、豐島新吾、小尾通、朴海甲、小林謙津田幸次郞、中島俊一、渡邊昇、久保田槻生、尾形德松、塚越昇、片岡利光、山田稔、村越正次、堀口正男、川波治郞、田上良穗▲金二十錢也影山敏男

計三百七十七圓五十錢也
累計金九百六十六圓九十五錢也

歡樂境で稼ぐ

八日午後一時頃大連競馬場附近において擧動不審の一邦人を警戒中の沙河口署寺內刑事一行が發見引致取調べたが原籍神奈川縣平塚新宿九八八住所不定積倉衛之助（三七）といひ大連署よりの手配中の者であることが判明、この男不屆きにも人の歡樂境を己れの仕事場にし六日午後十時頃逢坂町日出樓に遊興中隣室の某船長の財布から金四十圓也を失敬、競馬で一もうけしようとしてゐた者である

勝美の保釋　再び不許可

過般懲役八ケ月の判決言渡しを受けた兒玉事件のヒロイン藤森勝美は、卽日大內辯護士を通して控訴手續をなさり、同時に保釋願を提出し、當局は不許可と決定してゐたが、九日大內辯護士は更に地方法院に哀願書だしきための理由によつて勝美の保釋を再度願出た處川畑裁判長以下合議の結果前回不許可決定當時と格別異りたる理由なしと意見一致し再び不許可と決定した

MORI YOKO
五月十二日より、店内に於て
新柄彫　白珊瑚百選卽賣會
時計、銀器、裝身具界の〃ア・ラ・モード〃展覽會
五月十日、大連神社祭禮につき謹休させて頂きます
業界の世界的流行や純日本趣味の新製品、試作品等陳列賣切れぬ中にせめて一度御清覽を試作一品物は豫約させて頂きます。
森洋行
大連・奉天
電二三四四三　電二三四〇七
二二二一八　電三三三三一二三

MARUZEN
アテナインキ
丸善墨汁
ATHENA

三浦式　木炭瓦斯　發生機
高價なるガソリン又は石油の代りに廉價なる木炭で發動機を運轉し出馬力強大消費量は五分の一以下
一、始動は五分間運轉は素人で樂機關堅牢永年の使用に耐ゆ
一、石油發動機及自動車用
（說明書進呈）
發賣元　中央貿易滿洲支店　大連市山縣通一五六
本店　大阪市西區江戸堀北通四丁目

株式名義書換停止公告
當會社定款第二十條ニ據リ昭和九年五月二十五日ヨリ定時株主總會終了ノ日迄株式名義書換ヲ停止ス
昭和九年五月十日
南滿洲鐵道株式會社

おやつ　東だんご　ひたちや　の人氣者　名物　電八五七四

ナマズ病の初期は豆粒の如き極小の斑點だが手遅れると白ナマズ或は赤ナマズが顏面身體の何處かしこを問はず發作する恐しい病ですこれが爲め外出する時入浴の際耻かしい思ひをなし自然と遠慮勝ちなる殊更青春處女の惱みは思ひ知る事が出來るハンテンの爲め良緣も破談となつた例も澤山ある永年同病で泣いて居られる方に昔からキヽメで賣れる評判の良藥發見貳錢切手封入の申込みに詳報す
明石市元郡役所前　長壽園
なまづ

東京市早稻田　東洋ペン習字研究會
ペン字上達法　無代　ハガキで申込めば本會の秘法を見本に書いて上げる　早速申込乞

專賣特許　便所くさみ止　イマヅ芳香油　臭氣を止め芳香を發す

滿洲自動車學校
女事務員募集
履歷書持參、本人來談
面會　十時から
大黑町二六

三星鉛筆
☆☆☆
各地文具店にあり
東京トンボ鉛筆製造所

加工　綿布洋反物雜貨卸商
㊅綾部商店
大連市西通八二　電二一六九一番

三星洋行經營
DOMINO
五月十日
今日一日は連鎖街
晝　華やかな廣告祭（電園下）
夜　嚴かな御輿御旅所（電氣遊園內）
御休息と御食事は〃ドミノ〃で
明十一日は從業員慰勞の爲休業させて頂きます
TEA ROOM DOMINO
喫茶ドミノ
連鎖街バス隣　電三四八一

Joy of the Taste
大連神社祭禮ニ付
謹而休業仕候
大山通　宅の店
日本各地名產・珍物
世界各國酒類・食料品
電話五一九八

今般弊店富しみ盛釀造元と特約しまして天下之醇良清酒
司の卸小賣りを始めました
醇良清酒
司
彌生の櫻も綻び始めました
大和心の醇良清酒
司をお勸め申します
大連市駿河町一番地
內藤酒店
電話ニ三九三番

爾篤無比　比なき優秀の時代
重症用　慢性用　淋疾內服藥
適應症
急性慢性淋疾淋毒性
膀胱カタル攝護線炎
男女尿道カタル
改良治淋劑ヒナトールは如何程慢性惡質頑固なる難病にも赤急性劇烈なるものにも二劑併用作用に依り藥物は完全に吸收され體內に於ては化學的變化を起し強大なる殺菌力と防腐消毒利尿作用とにより速かに病原菌を一掃し疼痛は直ちに止み膿汁の分泌は減少し身心一時に安靜し驚くべき効果を擧ぐ論より證據之を證明するには尿を硝子コップに採り透視すれば初め無數の糸狀病菌を認めたるものも本劑の服用により日一日と驚く程減少し遂に皆無となる。然れども尙數日、藥を續け根本的に全滅せしむるを要す化學の進步は從來の缺陷を補ひにより以上の良藥を要求して止みます。玆に吾人が苦心慘澹複雜なる學理と多年の實驗を基礎として創製せるヒナトールは實に内服治淋藥中の第一位に位するものにして急性慢性各期を通じ効力偉大にして副作用なき最も安全なる良藥なる事を確信するものなり。
岡山縣衞田局區內　本舖　日名弘榮堂
大阪市東區淡路町一丁目　發賣所　立石商店
定價　一圓五十錢　二圓より
各藥店に有、若品切の節は本舖へ直接御注文下さい

滿日案内

◉三行一回　金壹圓貳拾錢
◉被雇廣告五行一回　金九拾錢
◉十行一回　金貳圓
◉十五行一回　金四圓
◉二十行一回　金六圓
◉姓名在社　金八圓
金五拾錢増

電話は 三六九五 四四九一番

人事

子供 七歳と三歳の少女血統正しく愛兒家に貰はれ度し照會先滿日西部支局（電〇一二九番）

社員 招聘相當教養ある努力家を望む希望の方御來店を乞ふ 帝國生命大連支部

藥劑 師入用調劑自信有小賣商人向き履歴書送れ給面談 那古屋洋行藥局 遼山

鐵工 職入用希望者來談、榮町二番地四〇ガスタンク西 佐藤洋行 電七〇四八

膽寫 版能筆家を求む、學歴を問はす 姓名在社

募集 就職口早く金儲けの良い職業を知らす二錢切手送れ 星ケ浦黑石礁三一 山本

店員 入用但通關業に經驗有る者 彌生町三二 内田運送店 電六六四九

女店 員入用、通勤可三名 十七歳――二十歳まで 連鎖街 小泉寿治商店

看護 婦募集有資格廿歳前後自筆履歴書携帶ありたし 奉天平安通り 同生病院

徒弟 十五六歳位迄數名入用保證人を要す 若狹町一九五 木村屋筆筒部

家事 向女中入用、年齢三十歳以上、經驗ある者面談 連鎖商店 明治洋行

女中 入用、本人來談家族的に優遇す 伏見町一四、四四 柴田 電二一〇二九

女中 入用當方在營口滿鐵社員夫妻丈御希望者は左記へ 大連大山通八五相原家電三一六二〇

女給 さん數名入用山縣通第二市場横電二一四〇九 大連亭支店

教授

タイ ピスト英文邦、華文短期養成英邦文速記英語印書 近江町映樂館横電四三〇八英學會

邦文 タイピスト養成午前・午後・夜間 山縣通 日本タイプライタ會社

邦文 タイピスト短期養成 大連市大山通 小林又七支店

尋六 年生、興味あり實力つく復習會規定送る試錢要 紀伊町二五 大連兒童學習會

圍碁 有段者數名親切教授會費月二圓席料廿錢、浪速町 鈴木三階電話三五一九番大連棋院

習字 速成 三河町 池内 電八六七五番

貸家

貸店・舖又は事務所金八十圓御望の方は 電三〇六八番へ

貸倉 庫 土佐町三番地 申込所 電二一八八五

貸間 美室多數御希望の方は電二一〇五二番へ御照會を 惠比須町一六〇西檢番通り 鈴木

求貸 家二階建若は平家建七間以上醫院向の家を求む 大連大黑町廣島ホテル内 石井

下宿

下宿 大連病院正門より北門へ寄つた二ツ目の道路より北へ角薩摩町九五 ホーム寮米村

旅館

一圓 トマリ、ベットの設備あり、大勉強は名古屋旅館 大連市吉野町六電六三一一番

簡易 御宿泊所、大連市監部通六番地敷島廣場電車停留場西四軒目 末廣館

賣買

中古 自動車讓りたし 東洋自動車 電二二〇三二

讓店 舖有望支那町（附屬地市場内）再度難得出事件急讓る 鞍山 那古屋洋行藥局

ピア ノオルガン中古賣買修理調律備造外一般 電話九七五三 聖德街五丁目二三 細井

奥地 醫院至急讓り度し 姓名在社

算盤 と帳簿 拓茂洋行紙店 電五四三九番

包紙 と紐各種 拓茂洋行紙店 電五四三九番

白帆 ・天帆高級御化粧紙は此の印に限ります

塵紙 各種卸商 大連市伊勢町五三 拓茂洋行紙店

オー トバイ中古賣物淨山有り修繕迅速丁寧大勉強 壹岐町六九濃田商會呼電八七七一

刀劍 研白鞘鑑定賣買自家製鍔止打粉有り 大連市磐城町五八 南海堂研磨所

讓店 の御用命は近江町十一映樂館左側上る半丁左側 電二二六七二番 讓店案内社

ミシ ン高價買ます

ミシ ン 常盤橋河島ミシン電話六六八四

ミシ ン買金屬ダイヤ買入及擔保融通 天神町二八 女子商業前太洋社電二二三六一

不用 品親切本位買受 常陸町渡邊商天電話六八四一番

古着 古道具高價買入 御一報參上 日陸町 たじまや電六六〇一番

古着 其他御不用品は他店より特別高價買受ます 日陸町ヱビス屋電話二二五九五

古着 古道具高價買受 御一報次第參上 日陸町 みつや電二二五九一

フヨ 品 書畫骨董高價買受 イワキ町 新古齋 電七四三五

電話と金融

至急 架設電話優先權高價讓受 三河町入る 正直洋行 電八七六五・五五五七

債券 勸業復興公債賣買並金融 債券新聞參錢株式現物店 西通三五電話六六六三大連案内社

商品 券 三越五分引買入 各店商品券高價買入 西通三五電車通四階建大連案内社

電話 賣買並に金融月賦販賣名義變更せずとも貸出 西通三五電話六六六三大連案内社

電話 の賣買は弊商會を御利用願ひます（電三八九〇番） 西通九三 電話商會

恩給 利安く最も長く立替 大連市飛彈町三東郷橋前 永島

短期 小口金融致します但し滿鐵社員に限る 聖德街一ノ六四 電話九六三八番 互助舍

内密 低利親切にお貸しします 會社銀行員特に歡迎 伊勢町一〇九雲水ホテル前 佐藤 電〇五八六

金融 信用貸動人の方極秘低利 大口小口恩給小切手 沙河口仲町四九松光社電話〇一六四番

食料品

牛乳 バター、クリーム 大連牛乳株式會社電四五三七番

牛乳 バタ、クリーム アイスクリーム 滿洲牧場 電話六一三四番

医院・治療・名薬

水姪 有ります 大連劇場隣根本藥局電七八六二

鶴見 齒科醫院 西公園町六九 電話八二〇三番

モミ 治療お望の方は 電話六六八八番へ

胃病 には伊勢町藥局の……第二胃の藥を 電話六八二四番 地方弊局直送

淋病 藥、大學ミッテルの出現不思議に良く効御試あれ 大連沙河口大正通八五 三共商會

雜件

貸衣 裳 日陸町 三浦屋 電話二二六四五番

貸衣 裳 婚禮用 葬儀用 日陸町 さかひや電五四三七番

寫眞 大連寫眞館晝夜撮影 男女支那服の準備有 日本橋際 電話三五八四番

印書 邦文タイプライター 印書應需 大連市大山通 小林又七支店

印書 邦文タイプライターの印書いたします 山縣通日本タイプライター會社

質 大々的貸出勉強名實共に 西公園町六九番地 紀の國屋質店 電一一六〇四

質 貸出勉強其他商品持込擔保融通 天神町 二八女子商業前渡邊電二二三六一

内地 土産は遼東百貨店支那みやげ部へ 電話三一七一番

實印 の御用は 吉濃町 一萬堂 電七八五九番

門札 瀬戸物へほり込み 三河町 池内 電話八六七五番

運動會及**花見設備** 貸布團アンペラの御用意もあります 實業團野球場 橫井組

蕎麥道具**製麵機械**型錄進呈

鰻屋**料理**屋**向漆器**一切 大阪市西區北堀江上一 淺岡商店

大阪商船出帆

門司、神戸（大阪）行 午前十時出帆

ばいかる丸 五月……
ゑあさる丸
扶桑丸
はるびん丸
亞米利加丸廣島寄港
うらる丸
香港丸
たこま丸
うすりい丸

上海、福州行 長沙丸 盛京丸
基隆高雄行 福建丸
後三時出帆

● 天津行 ★日東丸 ★第一東洋丸 ★白山丸
★印は客御斷り
● 横濱行 ★日東丸 ★第一東洋丸 ★白山丸
● 紐育行（神戸、四日市、横濱……）
南海丸

大阪商船株式會社大連支店
電話四二……
奉天出張所
新京出張所
大連案内所
御乘船切符發賣所大連伊勢町ジャパンツーリスト・ビューロー

營口、撫順、奉天、新京、哈爾賓 同沙河口代理店
吉林、安東 專屬荷扱所
國際運輸株式會社 大連市山縣通
吾妻橋荷扱所 電話三一……
當社左記の場所にて荷物發送地各港と連絡引換證發行致します
奉天・營口・公主嶺・鐵嶺・四平街・新京・吉林・哈爾賓

日清汽船大連出帆

青島上海行 唐山丸 華山丸 嵩山丸
香港廣東行 廬山丸

代理店 大阪商船株式會社大連支店
國際運輸株式會社 專屬荷扱所（大連山縣通） 電話四二……

松浦汽船大連出帆

● 芝罘行 昌平丸 五月
● 芝罘、威海衛、仁川行 利通號 五月
● 安東行 神祐丸 五月
廣島縣 愛媛縣 岡山縣 命令定期大連瀨戸内海線
● 門司、廣島、尾道、宇野、今治行 照國丸 五月
門司着、廣島着、高濱着、今治着、尾道着、宇野着
廣島より今治、高濱方面へ接續
滿鐵とは貨物連絡致します
廣島、愛媛、岡山三縣人に限り二割引致します
松浦汽船株式會社 大連市加賀町三〇 電話六一一七・六一一……

阿波共同汽船

● 芝罘、威海衛、青島行 第十六共同丸
● 芝罘、威海衛、仁川行 第卅六共同丸
● 芝罘行 第十八共同丸
● 仁川、鎭南浦行 長山丸
● 天津行 長山丸
● 營口行 第廿六共同丸
滿鐵とは貨物連絡取扱致候
大連市山縣通二〇〇番地
阿波國共同汽船會社大連支店
電話六八九一・五〇〇……
切符發賣所（大連市伊勢町）ジャパンツーリスト・ビューロー 電五五五四・四七……

島谷汽船出帆

朝鮮、北陸、北海道、樺太行
日本海丸 五月十七日
明石丸 五月廿七日
朝海丸 六月七日
寄港地 浦、鎭南浦、仁川、群山、釜山、浦項、境、舞鶴、新舞鶴、敦賀、伏木、函館、小樽、大泊
△日滿新捷路
北線新潟直航船
新潟直航 鮮海丸
清津發 毎月八の日
雄基發 毎月九の日
新潟着毎月一の日
●國際運輸と貨物の連絡輸送致候
大連市山縣通り
島谷汽船株式會社

大連汽船出帆

大連市山縣通り一五三
代理店 大三商會
電話四七一一・三四八二
乘船切符發賣所 ジャパンツーリスト・ビューロー 伊勢町案内所 電五五五四・四七一三

上海行 大連丸 五月十一日
奉天丸 五月十四日
青島丸 五月十六日
天津行 天津丸 長平丸
津（塘沽）行
通丸 五月十一日後四時
（船客搭載）
營口行 龍平丸
高雄行（船客搭載）
東丸 五月十九日後四時
西丸 五月廿六日後四時
新潟行（船客搭載）
北丸 五月十一日後五時
南丸 五月廿日後五時
清津・雄基行
河丸 五月十四日
鳳丸 五月廿四日
東丸 五月十三日
行（船客搭載）

大連汽船株式會社 電話代表番號七一三一番
客取扱店（大連敷島町） 永和公司 電話七二七五・七八六八
路取扱店（大連須磨町） 澤山兄弟商會 電話四五二六五・四六八一
路荷客取扱店（大連敷島町） 丸二商會 電話五八八八・四二六四
符販賣所（大連伊勢町） ジャパンツーリストビューロー 電話五八八八・四二六四
大連案内所電話五五五四番

日本郵船出帆

……行（對馬丸）五月十三日漢堡行
（たかお丸六月八日李浦行）

近海郵船大連出帆

……崎、……島行 千歳丸 五月十日午前十一時
……口行 新潟丸 五月十二日
玄武丸 五月十二日
……濱行 淡路丸 五月廿二日
勝浦丸 五月十二日
……津行 勝浦丸 五月十六日
淡路丸 五月廿九日
……高雄、基行 岩手丸 五月十八日

朝鮮郵船大連出帆

仁川行 會寧丸 五月十三日
……博多、長崎、鹿兒島、三角行
……津丸 五月十二日
道各主要驛及本會社寄港地受諾發行滿鐵との連絡貨物
出帆日時は天候其他の關係變更することも有之候
キューナード汽船會社
船客業務代理店
……郵船株式會社大連代理店
……船株式會社大連代理店
日本郵船株式會社大連出張所
大連市山縣通電話 三七九番 七三六番 六七一二番

……連市監部通吾妻橋專屬客荷取扱所 丸二商會 電話四二六四・五八八八

川崎汽船大連出帆

大連市監部通吾妻橋
專屬客荷取扱所 丸二商會
電話四二六四・五八八八
切符發賣所 ジャパンツーリストビューロー 大連市伊勢町案内所 電五五五四・四七三一

船客及貨物
名古屋、横濱行
……丸（重量噸五、〇五〇 速力十二節半）
横濱行上等三十圓 並等十七圓
大連發 五月五日
大連着 五月十日
名古屋着 五月十五日
横濱着 五月十七日
……丸
大連發 五月廿五日
大連着 五月二十日
……は左記へ御照會被下度候
川崎汽船大連代理店
大連山縣通一九九
山下汽船株式會社大連支店
電話代表六一八四番

神經痛・リョウマチ・痔疾・梅毒・淋病・婦人病一切・
いろは
大連市逢坂町四十番
いろは樓内（電五四八五）
天狗堂 石松吾七郎

アンマ
電話口 21670
按摩

眞鍮看板調製
ネームプレート製
大連市淡路町一七
沖本ブリキ店
電話六二六一番

施工簡單
セメントとの混和容易
部分的施工可能
材料貯藏安易

專賣特許品
鑛素はセメントに混和して絶體的に完全無比の防水劑にしてセメントの強度を増大す

陸屋根に鑛素
地下室に鑛素
水槽プールに鑛素
モルタル防水工に鑛素
（説明書進呈）

大連市監部通三三
大德洋行建材部
電話代表七〇六五番

肥らせたいお母様に

便秘勝ちで弱々しい
泣き易くいつも不機嫌だ
血色が惡くて元氣が無い
と云ふ赤ちゃんの爲めに
造られた唯一つの榮養劑
飴狀で甘くて服みよい品

詳細説明書見本進呈
全國有名藥店にあり
大…五〇〇瓦 一、九〇
小…一二〇瓦 、七〇

通じが付いて丈夫に育つ！
マルツ汁エキス

株式會社 和光堂
東京市神田區鍛冶町
大阪市東區久太郎町
M・11

氷、水菓子
生水のほしい頃
特に仁丹で
消化器中の淨化
滅菌を計られよ

濕布に優る
巴布劑
エキホス

感冒 肺炎 咽喉痛 中耳炎 神經痛
胸痛・肩凝・腰痛

一回塗布
長時間有効

一、エキホスは患部の血行及び淋巴循環を増進し、毒素の排除を促進せしむ。
二、充血及び疼痛を輕減し、熱を下降せしめ、患者をして頗る爽快の感を懷かしめ、安靜に且つ自然的に睡眠せしむ。
三、適當の温度にて厚く貼布すれば約一晝夜効力を保持す。
四、無害無刺戟にして副作用なく價格また極めて低廉なり。

（包裝）一〇〇瓦入 二五〇瓦入 五〇〇瓦入 二キロ瓦

類似品あり エキホスと御指名を乞ふ

發賣元 株式會社 武田長兵衞商店
製造元 株式會社 塩野義商店
巴合名會社
大阪市東區道修町

金庫
並に間宮式其他手提金庫製造
大連浪速町 電三〇一五・八六八八
山形洋行

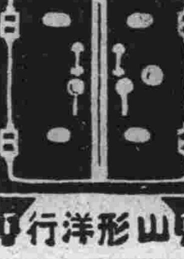

各地官公私立病院 各地小學校 團體 工場御採用

虫下し
アンテニン

醫學博士拾數氏の推奨に係る最も安全なる理想的の蛔虫驅除薬に兼防劑にして粉末及糖衣小錠の服用し易き錠劑あり（全國有名藥店に販賣・僞造品に御注意）

「恐るべき蛔虫の害」小冊子進呈

大阪道修町一
中央新薬社

天下一品
キッコーマン醬油

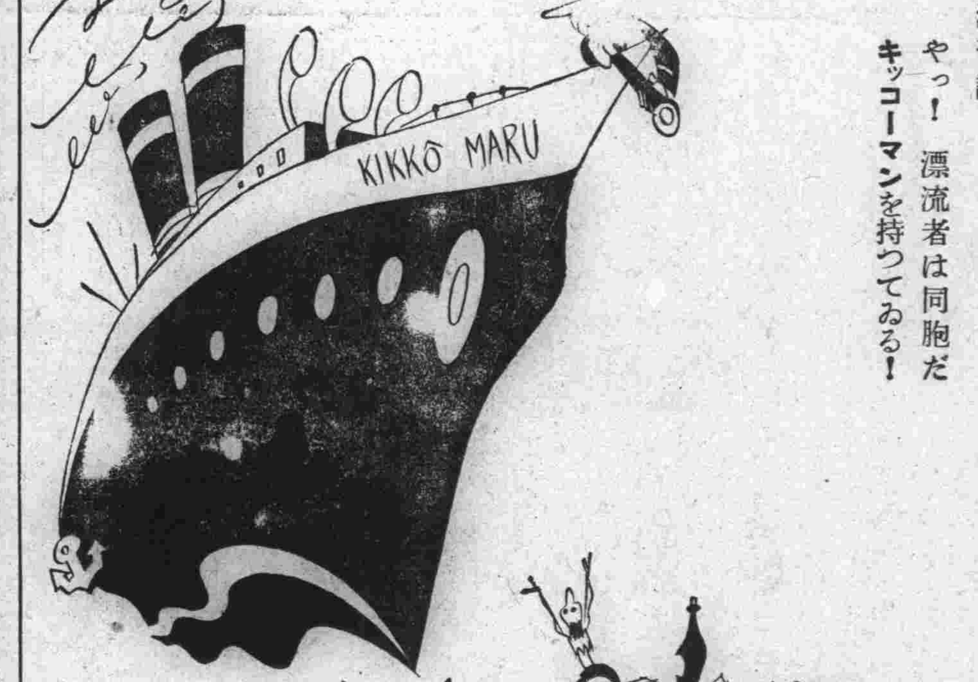

漂流奇譚
やっ！ 漂流者は同胞だ
キッコーマンを持つてゐる！

E―13
宮内省御用達 野田醬油株式會社

健康が一番だ！

それには　まづ　榮養を十分に採れ！　赤玉の榮養素は　一滴の冗もなく　吸收同化される多分の合理性を持つ　食餌と赤玉を併用した場合の榮養價は　Xプラス X エコールXXでなく　常に自乘されたXだ！

補血　強壯　葡萄酒
赤玉ポートワイン